京城日報 五月十五日（火） 夕刊
京城府太平通一丁目 發行所 合資會社 京城日報社

ホーロー看板 合名會社 木山標記本店 大阪住吉區アベノ筋四 電話代表天王寺六五一

滿洲國を承認せず 郵便問題だけ承認か
聯盟の日支紛爭諮問委員會

【ゼネヴァ十四日聯合】十四日午後開催された日支紛爭諮問委員會では、開會前議長の改選を行ひオランダ代表モレスコ氏を任命し議事に入つた、委員會はまづ滿洲國郵便問題を議事に上程し、滿洲國における郵便物遞送料計算問題に關するイギリス政府提出の提案を審議した、本問題は實際的に滿洲國承認を決する極めて大きな問題であるため、委員會前より列國は非常な關心を持つてをり、その取扱は注目を拂はれてゐたが、本日の委員會においても各國代表はいづれも緊張し審議方法も愼重を極めた、滿洲國不承認を建前とする委員會としては、本問題を審議すること自體にも或は疑義を生ぜしめるおそれありとして、委員會は改めてこの問題を考慮することに決し、從來の滿洲國不承認主義を放棄する意圖に出るものでなく、たゞ單に、滿洲國と平常狀態の郵便關係を保持するに過ぎないとの主張をモレスコ委員長に賛して、次回會合（十五日）までに本問題の關係報告書を起草することに決定した、從つて委員會の意向は十五日開會の報告審議を待つて始めて明かとなるのであるが、大體において何とか平常狀態の郵便關係を確立するに疑ひなかるべく聯盟加入國はこの郵便問題は對滿洲國關係文書に各國相互間におけるが如く郵便物遞送料の計算料金が滿洲國の政府的承認を意味するものにあらざることを明記するものではないかと察せられる

なほ次回十五日の委員會においては滿洲國における阿片問題に關する支那政府から提出せる意見書の審議が行はれることとなつてゐる、而して阿片問題に關しては支那のみならず、その他の阿片生產國の利害にも關係して來る一方、近時滿洲國の阿片製造が世界の阿片取引諸國に影響を與へ聯盟の年來努力し來つた阿片禁止問題の前途に障碍を與へつゝありとの論が行はれつゝあるに鑑み本問題は相當論議の種となるであらうと豫想されてゐる

支那問題委員會 十七日に延期

【ゼネヴァ十四日電通】聯盟理事會の支那問題委員會は十四日開會の豫定であつたが、十七日に延期された、なほ支那代表顧維鈞公使は理事會に於てライヒマン報告書支持の演說をなす筈である

諸兵聯合演習

第廿師團管下在龍山各部隊は廿一日から二十三日まで三日間金浦附近で、また在平壤部隊は十七日から二十日まで四日間、平壤附近において諸兵聯合演習を實施することゝなつた

政局に安心して 園公は十八日退京

【東京電話】西園寺公は去る一日入京以來、九日 天皇 皇后兩陛下ならびに皇太子殿下に拜謁仰付けられ、天機ならびに御機嫌を奉伺し皇太子殿下御降誕の御慶說を申上げ、皇后の御菓と 兩陛下の御仁慈に感激したが、十日廣田外相の訪問を受け、日支外交の經過一九三五、六年の非常時局に處する確固たる外交の根本方針を聽取し、大體協定の意を表し外交機關の調整を試み大いに外相を激勵するところあり、さらに十二日首相官邸に齋藤首相、山本內相、高橋藏相と會見、三長老が老軀を提げて國事に盡瘁してゐる至誠清公に感激して政府を激勵、十四日には牧野內府の訪問を受け、宮中關係および閣府部內その他の報告を聽取しさらに政局問題につき、二時間餘にわたり意見の交換を行つた結果、內閣の情勢に鑑み當分齋藤內閣に政局を擔當せしめることが正當であるとの意見に一致し、また五・一五事件に端を發した一般民心の不安および無軌道的な政局も漸次常態に復し、政局の將來も過般の常道に向つて行く道を辿りつゝある情勢に喜びをともにし、十五日には 皇太后陛下の御機嫌を伺ひ奉り、こゝに翁公の一念に燃える西園寺公は大體現內閣の根本精神と政局の將來に安堵し、十八日興津坐漁莊に歸ることゝなつた

大宮御所に園公伺候す

【東京電話】西園寺公は十五日午前十時四十五分フロックコートにシルクハットの禮裝で原田男を伴ひ、駿河臺の本邸を出て自動車で赤坂表町の大宮御所に伺候 皇太后陛下に拜謁仰付けられ御機嫌を奉伺し、皇太子殿下御生誕の御祝詞を言上種々御下問に奉答して御茶菓等を賜はり、深く感激して退下した

蔣公使が園公訪問

【東京電話】駐日支那公使蔣作賓氏は十五日午前十時駿河臺の本邸に西園寺公を訪問し挨拶を述べた

長岡代表參內

【東京電話】日蘭會商帝國代表特命全權たる長岡春一氏は、十七日東京出發バタビアに向ふことゝなつたので、十五日午後一時三十分參內、鳳凰間において天皇陛下に拜謁仰付けられ、種々有難き御言葉を拜し御前を退下、さらに賢所參拜を差許された

忠北視察の宇垣總督（寫眞は十四日午後清州驛で）

外地米移入調節法 愈よ廿日から實施
けふ閣議で決定す

【東京電話】十五日の定例閣議は午前十時永田町首相官邸に於いて開會、三土鐵相病氣のため缺席の外、齋藤首相以下各閣僚出席、先づ廣田外相より日蘭會商帝國代表長岡大使に對する訓令案の內容を說明、これに對し二、三閣僚より質問あつたのち決定、次いで來る二十日より實施の米穀移入調節法に關し種々意見あつたが、米穀特別會計の機構等につき種々協議決定して正午散會した、なほ閣議の決定事項左の如し

一、臨時米穀移入調節法施行期日の件（五月二十日）
一、臨時米穀移入調節法施行令制定の件
一、政府所有米穀特別處理法施行期日の件（五月二十日）
一、政府所有米穀特別處理法施行令制定の件
一、米穀處理委員會官制々定の件

米穀處理 委員會構成 會長と委員決定

【東京電話】十五日の定例閣議で決定された米穀處理委員會の構成は齋藤首相を會長とし委員を左の如く決定した

大藏省 賀屋主計局長
　　　 中島主稅局長
拓務省 小野寺經理局長
商工省 竹內工務局長
農林省 荷見米穀局長
會計檢査院部長一名
米穀委員會顧問及學識經驗あるもの若干名

都合九名を以て組織することに決定し、不日官制を發表する豫定である、なほ該委員會は政府所有米穀特別處理に關する法律及び施行令に基きその實施に當り、會長より諮問する機關である

調節法施行令

【東京電話】十五日の閣議で決定した臨時米穀移入調節法施行令左の如し

第一條 臨時米穀移入調節法第一條の規定に依る朝鮮米又は臺灣米の買入價格は米穀統制法施行令第二條標準最低價格に內地米との格差運賃諸掛を參酌して農林大臣の定むる價格の範圍內に於て市價に準據して之れを定むること

第二條 臨時米穀移入調節法第三條の規定に依る朝鮮米又は臺灣米の賣渡しは輸出を目的とする賣渡の場合の外、米穀統制法施行令第十二條第一項但書の平均價格が同令第二條標準最低價格以上に內地に於ける米穀の市價に惡影響を及ぼさざるものと認むるものに限りこれをなすことを得ること

第三條 朝鮮米又は臺灣米の貯藏及加工は朝鮮米に在りては朝鮮に於て臺灣米に在りては臺灣に於て之を行ふ但し特別の事情ある場合は此の限りにあらず

第四條 本勅令は臨時米穀移入調節法施行の日より之を施行すること

金本位へ復歸せよ
國際決濟銀行總會で フ總裁が意見發表

【ゼネヴァ十四日聯合】十四日ゼネヴァに開會された國際決濟銀行株主年次總會で、同銀行總裁フレイザー氏は報告書を提出し、貨幣制度を基礎として各國とも必然的に金本位に復歸すべしと力說し、左の如き意見を發表した

國際貨幣制度は金本位制の上に基礎を置くものであり、かつこれを在來以上に有効に活用せんとせば各國間に共通の援助、協力のための中心機關を必要とするものであることは、いさゝかも疑念なき程明瞭なところである、一昨年本銀行理事會は金本位の基礎は依然最近の貨幣制度であり、これを國際的に再確立することは肝要事である旨の見解を表明したが、最近に至りこの見解は少々ながらしかも着々と國際的に容認せらるるところとなつて來た、昨年度においては吾々は貨幣制度上において幾多の退步の見るべきものを見た、しかしながら列國各自の方面には反對に進步の見るべきものありまことに國際的財政經濟の健康狀態を取戾すための多難ながら最短の經路は、各國が各自別個に國家的建直しに努力せるその過去を清算するのが國家主義時代においても是認されるものである

某重大事件を 速かに發表せよ
政友會、政府に要求

【東京電話】政友會代議士□□□兵衛、小林□、宮澤裕の三氏は政友會有志代議士の決議につき十五日午前九時三十分首相官邸に齋藤首相を訪問、某重大事件を速かに解決すべきを交渉した、これに對し齋藤首相は

政府にあつても種々の流言蜚語により非常に迷惑を感じてゐるから、本日の閣議に於て小山法相の意向を求め成るべく御希望に副ひたい

旨答へ會見二十分にして辭去した

發表時期協議 首相と法相

【東京電話】齋藤首相は十五日閣議に先立ち午前九時五十分官邸において小山法相と會見、某重大事件の發表時期について種々意見の交換を行ひ、さらに法相より最近の司法事務に關し報告をなした

民政黨懇談會

【東京電話】民政黨は十五日正午から丸の內會館に於て定例懇談會を開き、若槻總裁初め二百餘名出席、午餐を共にした後大麻幹事長に次いで若槻總裁起つて時局問題に就き一場の演說を試み、終つて各自意見の交換をなし午後二時散會

ゴシップ

國同の中野正剛君、十三日夜歌舞伎に招待され吉右衛門の「南山城の潮止」を見て涙を流してゐるので「珍らしい事もあるものだ、君でもひとなみに涙がでるかね」とやじられ「強いばかりが男ぢやないよ」

日蘭會商 顧問と隨員任命

【東京電話】日蘭會商顧問及び外務省外の隨員は左の如く決定、十五日發令された

正四位勳一等 木村鋭市
山中清三郎
ジャバに於ける日本蘭印間の通商問題商議の爲め帝國代表委員顧問を命ず（各通）
大藏事務官 尾關將玄
商工事務官 岡田新三
商工技師 根岸保吉
同上帝國代表委員隨員を命ず（各通）

三國經濟協定 議定書に調印
十四日ローマで

【ローマ十四日聯合】去る三月十七日ムッソリーニ、ドルフス、ゲンベスの伊墺洪三國首相會議の結果成立した三國間の政治經濟的協力に關する三國協定につき、その後關係三ケ國間においてその實質的効果を調整せしめるため細目協定につき協議を進めてゐたが、十四日ムッソリーニ首相とオーストリア公使リンテレン博士ならびにハンガリー公使ホリー氏の三者間に右三國協定に基く經濟協定議定書の調印を了した、右新經濟提携は主として左の條項を規定するものである

一、ハンガリーより小麥輸出の途を充分確保する
一、工業生產物に關してオーストリアに有利な條件を與へる
一、イタリーに對しても同樣イタリー獨有の生產品例へばレモン類の果實に關して有利な條件を與へる

戰債賦拂を銀で受取る
米國の銀法案

【ワシントン十四日電通】議會に提出すべき銀法案は目下上院の銀ブロックの手許で作成中であるが銀ブロックの一員たるオクラハマ州選出民主黨議員エルマー・トーマス氏は本日左の如く語つた

目下作成中の銀法案は政府に對し六月の戰債賦拂金を一オンス五十仙の割で銀を以て受取り得る權限を與へ得るよう修正されるであらう、戰債國は賦拂金を支拂ひ得るだけの金を保有せずそれかといふてアメリカは物資で受取ることも出來ないから、銀拂ひが債務國のなし得る唯一の方法である、又アメリカとしても通貨膨脹の準備として銀を必要としてゐる

滿洲國が 嚴重抗議
ソ聯騎兵の不法射擊事件

【ハルビン十四日聯合】ハルビン外交部特派員公署では、滿洲國汽船航行に對するソヴエート騎兵の不法射擊事件を頗る重視し下村事務官は十四日午後五時半ソヴエート總領事スラウスキー氏と會見次の如く嚴重抗議をなした

今回の如き不祥事の惹起したことはソヴエート聯邦滿洲國間の親善關係に鑑み遺憾に堪へない、更に今回の事件に關する損害賠償要求およびソヴエート政府の陳謝並に今後の保障要求等は何れも事件の判明次第正式に提議する旨保留したい

各局長會議と報告事項

總督府各局長會議は十五日午前九時四十分から第三會議室で開催、今井田總監から月末宇垣總督東上につき中央政府との折衝關係に報告すべき重要事項を至急提出されたいと要望し次いで渡邊農林局長から米穀生產費調查會の進捗狀況につき今日第一回を開催後數回を以て終了の見込である、政友會の鮮米調查團が廿三日頃入城し二日滯在の豫定と報告、渡邊學務局長は鮮展審査の結果を、林財務局長は六月中旬會計檢査官の檢査日程を、穗積殖產局長は油脂統制問題を、又池田警務局長は仁川造幣事件等をそれぞれ報告をなし同十一時散會した

西南委員 連席會議
國防問題討議

【廣東十五日聯合】西南政務委員會執行部連席會議は、十四日午前十時開會、軍政要人多數出席の下に

一、西南の國防強化、或は華南攻略に對する對應策
一、軍備および國防の充實

につき討議の後、午後一時に至り漸く散會し更に十五日午後二時より西南國防會議を開き陳濟棠提案

一、華南における國防計畫の擴充およびその實行辦法の改正
一、陸海軍協力增加の辦法

等四項を協議する筈で、連席會議後西南軍部の元老蕭佛成氏は左の如く語つた

日英戰爭勃發は恐らしく日ソよりも速かであらう、故に日英兩國とも華南に意を注ぎ實現を重視してゐる、この時に當り廣東民は重大決心をなし國信數國の窮迫を建てねば到底列國間に立つて難局を打開することは出來ない

權氏に襲爵仰付けらる

【東京電話】故子爵權重顯氏の相續人從五位權泰煥氏は十五日襲爵仰付けられた

川島軍司令官 檢閲のため けふ北鮮へ

川島軍司令官は神村、長谷川、吉田三參謀、宮脇副官を隨へ、十五日朝龍山發、午後二時三十分元山着、永興灣要塞司令部の檢閲を實施後、十七日元山發、十八日羅南着、廿二日上三峰、穩城、廿四日羅津、廿五日雄基を視察の上、廿六日上三峰へ戾り、廿七日午後零時八分龍山着列車で歸任の筈

會

東京齒科醫學校同窓會 鮮展審査員として來城の白瀧、山本、廣島田邊の四先生歡迎のため十六日夕六時半丸ビル會館で同窓會を開く 會費三圓七十錢（當日持參のこと）

人

◇津田鐘紡社長 十五日京城驛發咸興視察へ
◇太田□□領事 安奉□村打合せの爲十五日入城天眞樓へ、廿日退城の筈
◇永井間島總領事 同領事館
◇淸水間島領事 同上

天地玄黃

西園寺さんと牧野さんが會つて「寂しくなりましたナ」と言つても重要意見となり、强盜と强盜と强盜が殺人の相談をしても重要意見とはならずか
◇
赤字公債恐るゝに足らずだと云ふ、實はその衆議を恐るゝのでござる
◇
どこかの海軍の戰鬪演習は凱旋の滿足だつたさうな、滿洲なればこそ滿足だつた
◇
天然氷の競賣戰が始まつた、魁は氷だがこれだけはとけ合ひさうにもなく、われ〳〵は又とけあはざらんことを欲す

丹下左膳（たんげさぜん）

【105】 林不忘作 小田富彌畫

人間の港（六）

引き潮、滿ち潮……。

港の岸に立つて、足もとの浪を見下ろす人は、その干滿の潮に乘つて、いろ〳〵の物が流れ寄つてゐるのを見るであらう。

緒の切れた下駄、手のとれた人形、使ひ古した櫛、など、など。

など……そのすべてが、人間の生活に緣の近いものであることが、一層奇怪な哀愁感を呼ぶ。

潮の潮は、何を漂はして來るか知れない。

大江戶は、人間の港なのだつた海に、港に、潮のさし引きがあるやうに、この大江戶にも、眼に見えない人間の滿潮、ひき潮——。

お美夜ちやんといふ小さな人間の一粒が、こけ猿の壺を背負つて飛ぶ鳥を落すお奉行大岡越前守樣のお前に現れたのも、その人間の潮の潮のなす不思議な業であつたと言へやう。

又。

自分の背中の、汚い古い茶壺のなかに、そんな何百人、何千人の大人達——伊賀の侍たちを始め怖いお侍さんの大勢に、こんな生き死にの騒ぎをさせるやうな巨萬の財寶が隱されてあらうなどとは元より知る由もないお美夜ちやん……まるで、塗りの剝げた木履に小粒が喰つかかつて、潮の石に流れ寄つて來たやうなもの。

そして、一方では。

三方子川の漁師六兵衛の網に、片腕片眼の寄せ浪人と、蒼白い美男とが引つ掛つた——。

大變な獲物。

これも、人間の港の潮の測り知ることの出來ない、浪の動きと言ふべきであらう。

人間の港に、雨につけ風につけ、三角浪を立て、囁く、明るく泡をいて、思ひも寄らない運命の[illegible]しを、その石垣の岸へ打ち寄せる……お江戶八百八町の潮の不思議。

千代田の濠は如何に深く、その城壁はどんなに高くとも、この、人間の港の潮を防ぐことは出來ない。

お濠を渡る松風の音と、江戶の町々のどよめきとが、潮騷のやうに遠く微かに聞えてくる、こゝはお城の裏でも大奥との境ひ目——お錠口。

おもては政務をみるお役所。大奥は將軍の住ひ。

その中間の關所とも言ふべき、このお錠口は、用向きは一々こゝで取り次いで、何人といへども勝手に出入を許されない。

何人といへども——と言つたが、たゞ一人の例外は、例の千代田の[illegible]、愚樂老人だ。

お錠口を這入つたお廊下のすぐ右手に、お部屋を頂いて、そこに無禮御免をきめ込んでゐるのが、天下に怖い者のない愚樂さん。今も。

老人腹這ひになつて、何か書見をしてゐる。

まだ宵の口。

宵にどうも消極な光景です。三尺そこ〳〵の、まるで七八つの子供のやうな身體に、頭だけは一ぱし大きな分別くさい年寄り面。それが、背中に大きな瘤をしよつてお部屋の眞ん中にペタンと腹そべり、兩足で代る〴〵バタン、バタンと疊を叩きながら、しきりに爪らしい顏で書物を讀んでゐる。

お城でこんな無作法な居ずまひをする者は、愚樂老人のほかにはない。

これは、先づ、怪異な恰好をした蟹の子が、上げ潮に打ちあげられて、奇麗な砂濱で日向ぼつこをしてゐる形。

途端に、そとの廊下を、忙しい足音が滑るやうに近づいて來たかと思ふと、靜かに襖を開いて顏を覗かせたのは、奧女中の一人だ。

「あの、南のお奉行樣が、至急御老人にお眼にかゝりたいとのことで……」

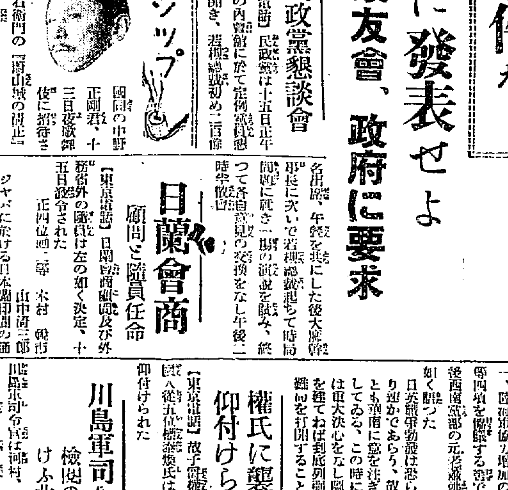

皮膚病菌は躍る！
一時的の水劑などでは……却て惡化する恐れがある！

ヒンター 一步進んだ皮膚病藥

★…梅雨の頃から梅雨季へかけて日増しに多くなる皮膚病！一年の內でも丁度これからが濕度といひ溫度といひ、皮膚病菌の繁殖活躍の好時期に向ふのですから、誰方も皮膚病を發します。

★…濕疹！夏の皮膚病程執拗く治り難いものはありません、水劑などを塗つて一時は治つたやうに見えても油斷してゐると皮下にかくれてゐた病菌がスグ頭を擡げて來ます、こんなことを繰り返してゐるうちに、一生癒らぬ難症に陥ることが往々あります

★…ですから皮膚病は輕いうちに徹底的に治療しなければなりませんそれにはヒンターをお用ひになるのが何よりです。

ヒンターは從來の膏藥や水劑と異り、クリーム狀でヨク塗擦すればベトつかずサラリとして色つかず藥効が持續的で少しの刺戟もなく皮下によく吸收されて執拗い皮膚病菌に對しても殺菌作用が強烈でしかも副作用の危險なく安全に痒い痛い不快な皮膚病の惱みを除きます、論より證據スグ實効を御試し下さい。

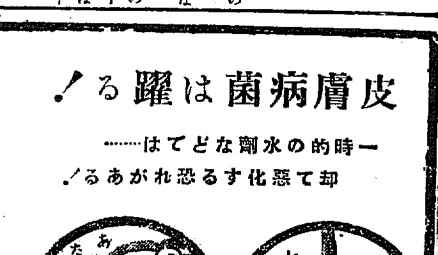

ヒンター 主効 たむし、みづむし、いんきん、濕疹（くさ）とびひ、あせも、ひぜん、しつ、たゞれ、はたけ、ふきでもの、かぶれ、かみそりかぶれ、其他一切の皮膚病に
▼定價 二十錢 三十錢 五十錢 一圓▲

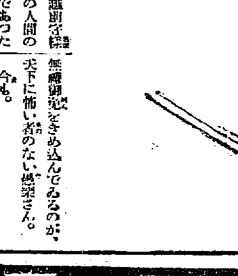

○全國著名藥店にあり
發賣元 守田治兵衛
本舗 東京市下谷區池之端仲町 振替東京二九八五番
支店 大阪市南區長堀橋筋二丁目 振替大阪五七三九番

消化・殺菌・救急!!
三大藥効兼備・萬人必備の護身藥

寶丹の活用は
◇旅行散步に寶丹 ◇惡疫流行に寶丹 ◇疲勞飲酒に寶丹 ◇腹痛吐瀉に寶丹 ◇船車の醉に寶丹
◇過飲過食に寶丹 ◇消化不消に寶丹 ◇氣付藥に寶丹 ◇時候中りに寶丹 ◇頭痛眩暈に寶丹

キヽメ本位 懷中藥
寶丹（ホウタン）
御家庭に、御旅行に 今こそ活用の時！
定價 二十錢 三十錢 一圓

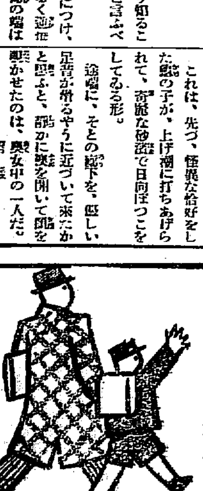

○全國各藥店にあり
東京・大阪 守田治兵衛

寫眞說明【右上から】張基命氏作乾漆二十四角花瓶、岩佐久代さん作の朝鮮膝を思心として綴纏緞掛、孫日鉉氏作の静物（左下から）山田新一氏作の憩ふ二人、松田正雄氏作の靄麼、藤原千壽子作の童女像

鮮展の特選決定

新顔の五氏を加へて傑作揃ひ

昨年より七點も少い

今度の鮮展（十三回）特選は、東洋畫六點、西洋畫五點、工藝品三點計十四點で、昨年より七點少くその氏名は左の如くであるが

新特選 は東洋畫の初出品で初一躍特選の藤原千壽子女史をはじめ東洋畫の孫日鉉、林應九の兩氏、工藝品の岩佐久代、張基命の兩氏でその他は、いづれも特選

常連 である。なほ藤原女史は平壤公立高女教諭で東京女子美校の出身である

第一部（東洋畫六點）

閑興	京城府大和町一ノ三五	松田正雄
貴女像	平壤府徳町七七	藤原千壽子
漁樹採樺	京城府嘉會洞四六	白潤文
春山晴晩	同府孫洞一三一	李用雨
あこがれ	同大和町二ノ一九	田中文子
燈	同孝子洞一四	李象範

第二部（西洋畫五點）

閑日	海州公立高等普通學校	鮮于澄
休ふ二人	京城府竹添町二ノ一六四	山田新一
朝の或る日	東京府豐島區池之內町五ノ五	李仁星
靜物	京城府仁寺洞一〇一	孫日鉉
姿	釜山府大新町五〇三	林應九

第三部（工藝品三點）

乾漆二十四角花瓶	東京市板橋區板橋町字井荻四〇七	姜昌奎
朝鮮膝を中心として綴纏緞掛	京城府黄金町二ノ一四八	岩佐久代
蒔繪螺鈿卓子	同貞井洞七二	張基命

新特選の人

天晴れ天才

張基命氏

朝鮮の工藝につぬけた才能を見せて天晴れ特選となつた張基命君なにしろ役所の仕事が忙しいので家にかへつてから日に五時間位づつ一ケ月程かゝつて作つたものです螺鈿補強でヤコー貝やアワビ貝で唐草模様を入れて見ましたが昨年初めて入選した

夫人の喜び

孫日鉉氏

ので今年は大分馬力をかけ製作したわけですが、特選にならうとはどうも、いや恐縮しましたネ（夫人談）氏の師匠ですか、主に自宅の研究所に這入つて描いたんですよ。これからみつちり勉強します（寫眞は孫氏）

西洋畫部に特選の孫日鉉君はまだ二十一歳の青年仁寺洞の自宅に飛んだ喜びを語る、若い美しいマダムが喜びを語る昨年一度出したのですが勿論昨年は駄目、今年もどうかと心配して一作品出したんですのよ。夫は元町小學校から龍山の高等小學校を出た切りで、某所にゐる先生に習つてゐましたわ、先生のお名前……よく存じません。かへつて来てどんなに喜ぶでせう

鹽から仕上げ

岩佐久代さん

朝鮮としては最初のつゞれ織に挑け「朝鮮膝を中心として」を製作初特選の榮を得た岩佐久代さんを黄金町淺金商店に訪へば、包みきれぬ喜びの中に

朝鮮では材料に大きな不便があるので意外な苦心をしました。自分で鹽を飼つて納糸をとり、自分で染色をして糸ごしらへをするのに二ケ月、それから機織りに二ケ月、かうしたさわがした

特選常連

今度は三度目

李用雨氏

鮮展の御常連李用雨氏今回で三度目の特選、恰度西大門のアトリエに行つてゐて自宅には不在嚴父が代つて鮮かな內地語で怡嬉いた様子もせぬが、流石、親御さんの顔のしわも伸びくしたやうに

同じく八回目

山田新一氏

鮮展の主とも云ふべき山田新一氏は今度で八回目特選だが言葉少く毎回のことで恐縮してゐます、小さい繪は氣をつけて描きましたがどうも少し暗くて……

朝鮮の風俗

八回目の松田正雄氏

今年で八回目の特選の松田正雄さんを大和町の自宅に訪へば朝鮮の風俗や生活を連作してゐます、今年は朝鮮の露店を描きましたが割合にスラくと樂に描けました、今後も稀に朝鮮の連作をつゞけるつもりです

苦心の作品

白潤文氏

東洋畫の白潤文氏（こ）は京城嘉會洞四六の自宅でニコく顔これで二度目です。少しでも僕の腕前が認められて愉快ですナ今度の出品は僕も相當苦心した積りです

急いだ創作

藤原千壽子女史

【平壤電話】藤原さんは東京女子美術學校出で、今は平壤公立高女の手藝科教諭である、出品製作に少し無理をしたとかで、今朝い病氣で床についてゐるが嬉しさうに語る

『はじめは出品する氣はなかつたのですが友人のすゝめで、締切り一週間ばかり前から創作にかゝつたのです、モデルもたつた一日かつたきりで、とても特選など、考へてゐませんでした』

いま街の中で忙しい家庭にゐますのでこの二ケ月といふものは夜の十二時ごろから朝の五時ごろまでの靜かな時間に仕事を進めました、下繪は堅山坦さんに書いていたゞきました（寫眞は岩佐さん）

美校在學中

田中文子さん

東洋畫「夏の女」で特選となつた大和町田中徳太郎氏長女田中文子さん（こ）は二年つゞいての特選の喜び美術學校四年に在學中とて在京で留守、文子さんに代つて母堂は語る

お友だちをモデルにして描いたやうでございます、踊のほかには日本舞踊にも趣味をもつてゐまして氣に入つた音樂がありますと、自分で振付をして踊つてゐます、舞踊後も非常に好きでいつぞやは學校の謝恩會のとき松本幸四郎さんの指導を受けて自分が舞臺になつて勸進帳をしました、さうして例の方の趣味から舞臺の背景なども描くやうでございます、特選のことを知らせたらどんなに喜ぶでせう

秘密地圖を賣る

賣國奴捕はる

大連の國際スパイ

【大連十五日發電】去る四月二十日大連憲兵隊に外國領事館に滿鐵の電話線及び秘密地圖を賣却せんとした怪日本人のあることを

探知 した大連憲兵隊では極秘裡に、內偵の步を進めた結果大體有犯人の身元を突き止めるに至つたが、之に驚いて意外にも日本內地及滿洲全土に亘つて國際的スパイ團の暗躍しつゝある奇怪なる新事實をも探知し、十日大連署爪生高等主任は特務巡査二名と共にハルビンに急行、色々搜査を進めた結果、同國際的犯人と目される電信電話會社員某を逮捕し十四日大連に

護送 愈々本格的搜査の步を進めることになつた、數日中には右國際的スパイ團の全貌が明るみに暴露される模樣で、意外な方面にまで波及するのではないかと見られてゐる

聖都に豪雨

溺死者多數

【エルサレム「パレスチナ」十四日發電】今朝來當地に豪雨あり、カシレー湖畔のシベリヤス部落の大部分は激浪に流され、多數の死者、負傷者を出し、之れが救援のため千五百名の軍隊出動し救援と共に救助及び死體の捜査に從事しつゝあるが、今までに發見された死體二十四個である

木部さん返り咲

女流を選つて滿洲國を訪問

【釜山特電】御南浦の女流飛行家木部シゲノ氏は十五日朝釜山通過北行したが、内鮮の女流飛行家によつて計畫された滿洲國方面の珍しい企てをもたらした、それによればパラシュートの妙技で有名な永田雨子さんを初め木部、中上外一名の女流飛行家のオンパレードで今夏八月滿洲國訪問飛行をする計畫でその準備のため木部氏が六月早々滿洲國の軍部方面と打合せする豫定である。訪問飛行に使用する飛行機は千葉縣陸軍の第一航空學校の飛行機を使ふことに內定し、各方面の援助を期待してゐる（寫眞は木部さん）

極東オリムピツク大會【第四日目】

マニラに豪雨降る

午前中にやまねば試合中止

【マニラ十五日發電】マニラの五月は一年のうち雨の最も少い時であるに拘らず、今年は割合に雨が多く、今日も朝から激しい豪雨で午前中に雨がやまなければ午後の日本對比島の野球は十七日に延期される、日本對比島の蹴球試合は開始卅分前にならなければ不明で日本對比島の蹴球は今の所は決行の豫定であるが、豪雨のため延期になるかも知れない

拳闘雨で中止

【マニラ十四日發電】日本對ビサヤス島、ルソン島對ミンダナオ島の拳闘二試合は雨で中止となつた

蹴球は決行

【マニラ十五日發電】午前十時半に至るも降雨なほやます、この雨では午後の野球は中止になるべく豫想されるが、蹴球は決行の豫定である、なほ蹴球の勝敗については日本側では不安を抱きかねい抗議をなして諒解を求める筈である

比チーム優勝

モーターボート

【マニラ十五日發電】第四回目男女チームマッチは午前七時半よりモーターボート・ガン倶樂部で開始フイリツピン、支那對抗戰を行ひ結果は八五九點對一一五二點の成績でフイリツピンが優勝した

拳銃は出た

犯人はビツコの張

寫眞機と間違て盜む

去る七日京城旅館街通一〇陸軍官舍某氏宅で洋服一揃、時計一個とスペイン製九連發拳銃同彈丸二十發を盜んだ怪漢について、時節柄龍山憲兵分隊や龍山署は

躍起 となつて犯人搜査中のところ、十四日午前十一時十分頃元町派出所李巡査部長が元町二丁目朝生町市場停留所前を巡察中松葉杖の男の擧動が怪しいので引捕へ取調べの結果、平南生れ京城長沙洞一五金化順方寄宿者犯人で、去る七日陸軍官舍で拳銃を寫眞器と思ひ盜んだ旨を自白した、犯人の申立により拳銃は南山頂上國旗揭揚臺下の稻荷社裏の林中に遺棄してあるのを發見した、張は內地人宅専門の

空巣 狙ひで、十四日午前十時頃元町二ノ八〇某氏方に忍び入りその足で電車に乘らうとしたところを捕つたもので、その犯行の手口が陸軍官舍の竊盜の手口に似てゐるところから追窮され遂に一切を自白したもので、被害數十四件、一千餘圓に達してゐる

呼び子で逮捕

町署山本刑事が新町遊廓を警行中擧動不審の男を發見、誰何した處逃走したので山本刑事は後ろから呼び子を鳴らした、ところがそれまで勢よく走つてゐた怪漢はこれに驚き足をひよろつかせながらそのまゝ倒れた、取調べた結果怨首付泥棒――十四日午後八時京城本

阿片窟發かれん

鮮支人を引致し現品を押收

本町署の三刑事活動

京城本町署宮野、吉、申の三刑事は數日前三越京城支店內を徘徊する城南山郡忠山面李（三）を取調べたところ四百餘圓持つてゐるので怪しみ李の止宿先を搜索してみると二階で以前から太平通支那人の阿片吸飲窟が本町署により摘發されるのではないかと注目されてゐる

急告 痔患者諸氏

鮮院長谷泉今般滿鮮漫遊ノ歸途京城本町二丁目山本旅館ニ於テ自五月十五日至六月五日期間滯在出門病專門診療ニ從事可致候間御希望ノ方ハ至急御出相成リタシ

時間（自午前十時至午後五時）

東京市芝區西久保櫻川町三

東京肛門病院

岸勝は無期

けふ言渡さる

【東京電話】非常時共產黨の大立者で、熱海事件の際に官數名をピストルで狙擊し重傷を負はした事件に係る治安維持法違反事件の岸勝は、十五日東京地方裁判所において無期懲役（求刑死刑）の判決を言渡された

西崎氏の公判

六月一日に延期

【東京電話】文部省の內紛暗闘を暴露するものとして急に世間の注目を惹くに至つた、日本發育新聞社長西崎惇吉に係る背恥的行爲事件の第一回公判は、東京地方裁判所で十五日午前十時より開廷の筈で早朝から多數の傍聽者が押掛けたが、都合により六月一日に延期となつた

生れの住所不定李福國（こ）と交泉通門の竊盜犯と判つた、取調べ中

蘭童に罰金

十一名處分さる

【東京電話】警視廳が一網打盡に檢擧した文士など四十四名を檢擧した尺八の名人福田蘭童のエロ行状は、まで發覺した、文士の麻雀賭博事件は、東京區裁判所に於て取調べ中の處、十五日午前送局された四十四名の中段士小之木顯治、尺八の福田蘭童、文士川崎備寬、金澤熙一郎、監家多賀谷信乃、天宮堂文藝入新本秀吉等の十一名を起訴し、略式命令で三十圓から五十圓までの罰金に處することとなり、廣津和郎、八雲理惠子、東郷靑兒、宇野千代の有名な人氣作家や文士三十三名は時効にかゝつて居つたり情狀酌量されたり又はおほしに預つて不起訴となつた

あすの天氣（16）

豫報	曇一時晴
十五日	正午 一三四度
十四日	最低 九八度

世界一の乳菓　ミルコ　營養菓子

おみやげは他なし　たゞ金剛石菓あるのみ　龜屋

三越好み 中形大會

•十六日より二十日まで・四階ホールにて•

季節に魁けて……淸楚な東京中形各種新着

傳統を誇る東京中形―殊に三越好みの勝れた意匠、染、地質と三拍子揃つた流行ゆかたの生粹を始め歌謠曲ゆかた、日本麗人ゆかた等新考案になるもの又は實用品と凡て豐富に取揃へ陳列

夏の子供服陳列會

•二十日まで・四階第二ホールにて•

輕快で可愛らしい新型コドモ服各種陳列

「麗美」雨コート新着　二階

表は細地、裏は朱子―御婦人用の新製品

仕立上り 十九圓　生地 十四圓

單帶新柄陳列會　二階

西陣、筑前の新製品中の逸品を各種陳列

新製 蚊帳賣出し　二階

特撰 繪日傘賣出し　一階

山喜多二郎太氏 洋画個人展覽會

•十七日より二十日まで・五階ギャラリーにて•

帝展入選八回、光風會々員にして東都畫壇の中堅作家たる山喜多氏の近作並に朝鮮スケッチを展觀

三越　京城

今も 昔も

效能で賣れる　ひふくやぜんそり

效能　逆上を引下げ便通をよくし梅毒其他諸毒を下す

藥價　半週分廿五錢　一週分五十錢　三週分一圓卅錢　五週分二圓　▲送料十錢外地廿錢

本家七ふくや伊藤長兵衛　大阪高津表門筋　振替大阪三七九二　電南七二九三

桃谷屋の花らつきよう　朝夕の食卓に　消化を助け食慾を進めます　京城・桃谷屋發賣

キューピーソース　一回の御試用は百年の御嬉好を生ず

國産コット鉛筆

甘美 滋養 飲料　無酒精でお酒の代用するコロナ　カルピスの567

特許 万力糊　万力靴

特許萬能接着劑　消防ホース修理　百八十度耐熱　ゴムタイル接着　說明書進呈

紳士靴學生靴　無修理一年保證　官衙販賣用出　憲兵隊御用達

仁川・外里三成堂洋靴店　市內及各地販賣中（特約店）

京城府黄金町一丁目　合資會社萬力商會　電話本局二九四四番　振替京城二一四四番（前三成泰）

[redacted]

產婦人科（入院隨意）

醫學博士 橋本吉藏

京城府岡崎町七　電龍山五八〇番

一、セールスマン及サービス主任採用

フオード或はシボレー販賣に經驗あるセールスマン運轉免許書所有者に限る月給直接問合せ務先滿洲奉天、新京大連

一、フオードサービス主任經驗者に限る俸給直接問合せ務先大連、奉天、新京

右希望者は至急航空便にて履歷書送附の事

大連市ヤマトホテル內

稻田久作宛

內科胃腸病 神經科

京城本町四丁目五十五番地（電話本局二一七四番）

北島醫院

スポーツを語る座談會（二）

半島スポーツ界の權威者をあつめて

極東オリンピク參加問題—同大會勝敗豫想—スポーツ界の行くべき道—等々

時　十一日夜七時
所　本社貴賓室
出席者　家永正彥、關崎光誠、竹内一、湯澤、日良正臣、早稻田英雄、鈴木武
本社側　矢野社會部長　大野、佐々木、太田記者

矢野　讀者ばかりでなく一般の人に常識を與へる意味で、今回の滿洲國參加問題で大日本體育協會が取つたやり方に就いてお話が願ひたいと思ひます、竹内さん内地に行かれたのですからあなたからお願ひします

竹内　滿洲國といふのを支那が承認しない以上これは初めから難しいだと思つてゐた、これを引受けた日本はどえらいことを引受けたことになり、もう一つ大阪まで來てゐる山本代表の陳開を待たず參加の通知を出したことは日本の大きな失態であり一般から非難を受けるのはあたりまへだつたと思ふ

家永　あの場合引受けないわけには行かなかつたのではないですか輕率に引受けたことはその誹は免れない、この事件では滿洲國も支那も大成功で貧棒くじを引いたのは日本です

鈴木　滿洲國の體協には人が居ないのと關係者は日本體協に聯係があるので仕方はないが滿洲はなぜお隣の朝鮮に一應相談する方法をとらなかつたかと思ふ、日本體協が貧棒くじを引いたのも肚がなかつたからだ、事がこんなに複雜するとは思つてゐなかつたのではないかと思はれる

湯澤　日本體協の考へでは第一回は失敗した第二回目は成功するといふ考へがあつて參加したのではないか

家永　私もさう考へないでもなかつたが、この極東大會はこれが最後ではないかとも考へる、それは東京あたりの空氣は次第に濃厚になつてゐる

湯澤　この極東大會は多分外交も含まれてゐるので杉村氏なども出て脫退せず參加を勸めたようですが

家永　出るのではなくて日本體協の連中が杉村氏などに賴つて出てもらつたのでせう

早稻田　話に聞くと山本理事は上海の聯合會議の席上で支那代表から滿洲國といふのは一體何處にあるかと聞かれ地圖を示して說明したさうだ、するとアレカあれなれば……といつたサウだ——日良氏入場——

家永　スポーツはインターナショナリズムとアマチユアーズムの問題になつて來る、スポーツは進步すればインターナショナリズムになつて來るが支那はそこまで考へてゐないのではないかと思ふ今度の會議は上海でやつたのをマニラまで行つて再びやるだけのことで先きは見えてる

當選寫眞　三等　若林嘉茂

快食快便快眠　健康になる第一！

普通健康な人の便通は一日一回である、よき便通とは云つても一日一回便通があつても、それに時間と充分にする事は、殊に人つて種々の障害を起すのであるから健全な便通に缺くべからざるものである、ところがこの便通が二三日以上に亘つてないの……

婦人は子宮の位置が病的になる事もある所から身體各部に障害を來し、早く老衰してしまふため、便祕の時、大便が直腸まで來て硬くなり過ぎて居るために出ない場合には浣腸をするのである浣腸にはグリスリンと水を半々にまぜたものの五十グラム位も用ふればよろしい、殊に

乳兒、幼兒のヒキツケ、發熱などの場合は一刻を爭ふて浣腸してやらなければならぬので、常にその用意が必要である

洋畫トーキーに革命　邦語版化へ！

RKO「空飛ぶ悪魔」が火蓋　パ社も全作品邦語版を計畫

外國映畫はトーキーとなつてから會話が解らぬ爲め現在邦文字幕入版が專ら用ひられてゐるが、これでは映畫全體の興味を完全に活かす事が出來ぬので新入映畫各國の配給が狭められ

都　會に於ては未だしも地方にあつては殊に此傾向が甚だしく一方邦語トーキーの進出にも壓迫されて外國映畫は苦境に陷つた外國映畫配給社の各支社はこれが打開策について苦心を重ねてゐたが今度千鳥興業社がRKO映畫「空飛ぶ悪魔」に新機軸優逹を使つて邦語版を完成した、未だ公開されぬからその結果は未知數だが今度フォックス社が「戰生の港」の邦語版を發表した際これは從來での

內　地の當情も詳かでない在米邦人達が出演した爲め時代に適合せぬ言語が交はされたので好評を得るに至らなかつたもの今度は内地で適當な俳のスターを選んで製作するのであるから日本字幕挿入版より興味が増大する事は論を俟たぬので新設されたRKOラヂオ社でも既に輸着した「決死の遊覽隊」の

邦　語版製作を企て居りパラマウント社も全作品の邦語版化すべく計畫を進めて居り既に極東フイルム現像所と折衝の結果可成り交渉が進捗してゐる模樣であるからやがて日本で公開される外畫は全部邦語版となりさうな形勢にある

上演準備　“櫻の園”

劇團藝術研究會の第七回公演

『人形の家』を公演して大きな成果をおさめた劇團藝術研究會では引つゞき第七回公演としてチエホフの『櫻の園』をとりあげ上演の準備を進めてゐる、『櫻の園』はかつて築地小劇場が上演したことがあり、劇評としては好評であるが、海外文學派として同劇團の最近の活躍な動きは大いに注目されてゐる

東家樂燕　愈々今日から

久方振りの浪曲家の訪れとして浪曲界の盛んな東家樂燕一行が吉田奈良千代の一黨は今日十五日から五日間京城劇場で開演するが初日の語物は左の通り

佐竹騷動傳（吉田奈良千代）乃木將軍、細川亭胴縣（東家樂燕）（寫眞は樂燕）

自由射手

☆浪曲は映畫、流行歌に次ぐものとして大衆の支持をうけてゐる、こゝ京城の數年間一流所でないにしても相當な節語り手の興行は他の商賣物に比し好成績をおさめてゐる

☆現在浪曲界の第一人者雲長、友衛、米若、奈良丸、虎造等何れも京城の舞臺を踏んでゐるが今度來た樂燕も前者と比肩し得る浪界の巨頭として確實な地位にある

☆かうした浪曲全勢は自然に一つの觀客層を設け、その一部は京城浪曲研究會すら組織して活潑な活動を續けてゐる

☆日本古來の寄世物として邦樂に比し、性質はやゝちがふが藝術界が近頃メッキリ振はなくなつたのは相當に考へていゝことである

映畫研究　樂浪會

京城長谷川町樂浪パーラーに出入する映畫愛好者達は今回同會館上を事務所として映畫研究樂浪會を組織し一週に一回研究座談會を開くことに決定

新斗美會　第一回溫習會　十七、八兩日朝日座

常磐津ファンの期待を集める新斗美會の第一回おさらへ會は京城常磐會と新町藝妓團との後援で來る十七、十八兩日午後六時から朝日座で開催される、番組は左の通り

◇十七日　1常磐老松　2小夜衣　3保名　4廓八景　5三社祭　6大森　7三保松　8楠公　9乘合船

◇十八日　1常磐老松　2廓　3羽衣　4戻橋　5三社祭　6　7宗清　8三保松　9千福輪　10乘合船

御進物には　煉羊羹　本町　大和軒

綠旗聯盟婦人講座　十八日の午後京中内で開く

本社身の上相談顧問津田節子女史らの綠旗聯盟婦人部ではかねて一般家庭生活の向上を計るべく婦人講座の開講を計畫中であつたが、この十八日第一回婦人講座を開くことゝなつた、當日は午後零時半より四時半まで、京城南大門通り……で行ふ、出席希望の向は府内初音町二〇〇長光院内の同部又は當日會場入口に會費二十錢（材料代）を添へ申込まれたいと、尚出席者はエプロン、鉛筆、ノート持參のこと

●…キリン生ビール・サービス・ステーション　今度京城本町一丁目のセヤマ樂器店主勢山俊一氏夫人雅子さんは同店の階下をキリン生ビール・サービス・ステーションとし十五日から開業

讀者欄

▲料理を見習又は教へて下さる方はないでせうか（下手の女）▲中古自轉車御譲り下さい（京城巡洞一四六沖和太郎）▲四十歳より五十歳位迄位な獨身女の方仕込主婦同樣御手傳下さる方ありませんか（龍山村）▲私は廿七歳です、途中の都合で一人の子供と共に家政婦又は留守居に御使ひ下さい（京城府外纛島）▲初歩からマンドリン御教授していたゞけませんか▲『土佐ブルドッグ』の仔犬ですが貰に依大也）の方に格安に御讓りしたい（京城府内）▲十一日夕刊S生樣おいで下さい

今晩のラヂオ

◇第一放送

午後六時（東）お話　簡單な寫眞機
同六時二〇分（東）コドモの新聞
同六時二五分（東）英語講座（三の四）エ・エフ・トマス
同七時三〇分（東）講演
同八時（東）清元　其小唄夢廓
同八時二〇分（東）落語　狐マダム　柳家三語樓
同八時五〇分（大）浪花節　不如歸　森曉紅作　天光軒滿月

洋畫ニュース

◇ソヴエート映畫續々入荷　ソユーズ・フイルム・レニングラード撮影所の『白夜』『雷雨』の二大文藝映畫とメジラブポム・フイルム製作の音畫コメディ『人形之戀』が入荷した『白夜』と『雷雨』はソヴエート映畫最近の古典復活の先驅をなすものであり『人形之戀』は現モスコー劇壇の大幹部や花形が總動員で假想國の王樣がパリから迎へられ其の國の貴族生活を面白く描寫したもの

◇メトロ『寶島』ハワイ・ロケ　ロバート・ルイズ・ステイヴンソンの有名な冒險小說『寶島』をジャッキー・クーパーとウオーレス・ビアリー主演で映畫化中のメトロのダイレクター・フレミング監督は同國のロケにハワイ島が好適地と選定し近日一行を引連れ同地へ急行すると

檢閲室便り

『クウレ・ワンペ』——例のヘルタ・ティーレ主演のドイツもの、左翼がかつたものとして氣づかはれてゐたが、このほど察外スル〳〵で通過、東和商事映配給所では『ヒトラー青年』が引つかゝつたあとのことではあり大喜び、一旦內地へかへしたが近く再移入上映の豫定

サイレン

◇パラマウント紀新行伴は、近日上映の『不思議の國のアリス』『吾輩はカモである』の廣告を京城目抜き郵便局横のレートクレームの大氣廣告塔の下に出した

◇近くの京城ビルのメトロ配給所では上田支社長はじめ窓から小手をかざし『あゝ、よくメートル〳〵』

酒井米子一黨　大好評明日まで

日本棋院　昇段大手合棋譜〔七〕

四段　鈴木ひで子　先　二段　藤澤庫之助

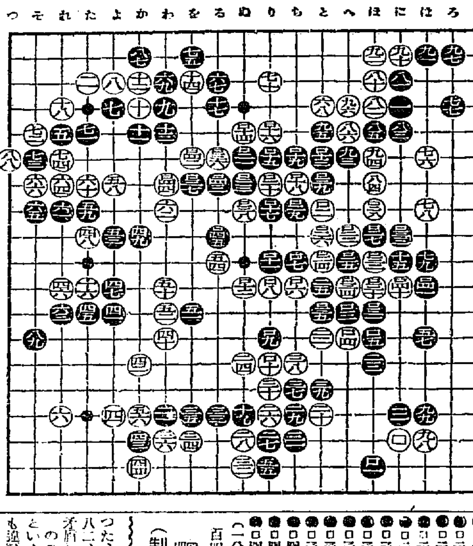

對局者の言葉

（白）ロ二四をキル所が唯一の手づるなのですが、それも黒にロ二一、ロ二三と打たれてしまつてからでは先づ望みはありません

（白）ロ三十以下、思ひちがひでもありました——追々時間も無いので慌てゝをります

（白）黒ロ四五とツケられて、この九三以下の一團はいよ〳〵つかまらない事になりました、外に連絡するか、中で活きるか、いづれにせよ七六以下の白の死は免れません

戰の跡

〇白ロ十四以降費消したけれど途に來るべき運命は避けられなかつた、前にも指摘したやうに大膽不敵してゐるので、その結果が八二、八四と打つことそれ自身がのロ四五までとなつて現はれたといふ譯である、本局は惜し黒にも連星多く、藤澤少年にして見れば好局も苦しい戰から

百四十五手完——黒中押勝
（一分以内は切捨）
消費時間　白六・四五　黒六・〇六
（制限時間各七時間）

次の對局者

初段　松林茂比古
初段　鈴木憲章

ライオンかとり線香　氣も渦巻く

育兒粉乳　離乳の御準備……に　キノミール

春は、離乳の好季です

滿十ケ月頃からの赤ちゃんはそろ〳〵御支度なさいませ　母乳からキノミールへ移りませう　それからおもゆ・おまじり……へ

離乳後お腹を害ねたり、御病氣に罹られた場合には又一時お乳に戻らねばなりませんのに、お母樣のお乳はもう止つてありません　こんな時母乳代用品に慣れて居れば少しも心配はないのです　母乳からキノミールへの順序はこの御心配な用意です

和光堂　K-89

尿の病　皆が喜ぶ養生書　無代進呈

腎臟　膀胱　尿道　淋疾

試に古い經驗◎手輕に出來る泌尿器病——家庭療法の公開

尿病に悩む方は先づ第一病氣の知識を知つて效能正しい信用された療法を選ぶ事である。此際あれこれ迷はず安心してハガキで相談せられよ　養生書「回春の秘策」本紙讀者に進呈

本部　和歌山市公園南通（三年坂）自療堂相談部

運命鑑定　其他人事百般必ず解決　見料　略鑑一圓　中鑑貳圓　本鑑參圓　平野易斷所

ススメ　ススメ　グリコ　モッテ　ススメ

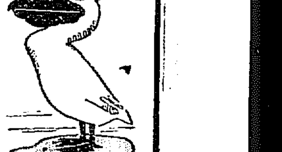

なほりにくい　ふしぶしの　リウマチス　神經痛　今が一番薬の……効く時です

本舗　河合洋行

髮は化粧の總てを支配します

金鶴香油

本舗　株式會社野村商店

春季特賣　市内に限り

白玉ホワイトワイン壹本　御買上のお方樣に　京城　喜樂館　入場切符一枚進呈仕候

特賣期間　昭和九年五月二十五日迄

▲販賣店は市内各洋酒食料品店藥舖酒店ニアリ

釀造元　白玉ホワイトワイン本舗　江井ケ島酒造株式會社　兵庫縣

醇良白葡萄酒　美味滋養　白玉ホワイトワイン

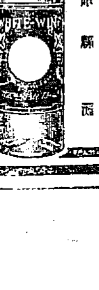

絕對に着色せず

愈よ南鮮電氣統制
西北鮮統制の目鼻がつき
慶南北配電合同に着手？

今井田總監は來月中旬より大邱釜山方面に出張し一度十五日歸城十六日の朝鮮送電會社創立總會を終り再び同地に出張する筈で、其の要件に就ては秘密に附してゐるが仄聞するところによれば電力統制による第一期計畫たる西鮮合同は昨年度に於て實現し更に長津江水力電氣の電力を平壤、京城に送電する朝鮮送電會社も十六日創立總會を開催し西鮮、北鮮の電力統制は一まづ目鼻がついたので今度は南鮮即ち慶南北の配電合同に着手することになつたのだといはれてゐる、いづれその具體化するのは明年度になるものといはれて居るが要するに瓦電社に大興電氣統制を如何にするかいづれにしても朝鮮にかける京電に亞ぐ二大會社だけに統制實現までには相當の迂餘曲折を辿るものとされる

九年度魚油の共販協定再開
建値算出、買受割當を中心に
けふから水產會館で

九年度魚油肥料共販協定は去る三月上旬の協議に於て粕の方だけは圓滿解決を見たが、他方油に就ては大約旬日に亙り協議が遂げられたにも拘らず、遂に圓滿なる意見の一致を見ず、建値算出方法と買受側の割當問題が根本的として橫たはつたまゝ今日まで未解決となつてゐたが、案りに遲延することを許さないので、愈よけふ十五日午前九時から在京城朝鮮水產會館に於て西本本府水產課長を初め本府當局斡旋の下に

▲賣受側　合同油脂三好氏、朝窒白石氏（十七日からは外に三名出席）
▲生產側　水產組合代表者咸南北各十二、三名、江原道四名、咸北二名、慶南一名
▲斡旋側　本府―西本水產課長、松野同囑託、關係各道囑託官―咸北及咸南は各水產課長、江原道は水產技師（十七日から慶南

北關係官も列席し財務局長以下本府關係官陪席の上▲會員側―佐野協會常務理事、尾崎協會計部長を初めとし、全鮮四社より各社代表者二名乃至三名宛▲東賣側―賀田朝鮮商議會頭以下約十名列席して開會したが、まづ一、佐野常務理事より開會の辭

第一日はまづ所謂一手買受基本契約實際運用に關する根本趣旨につき和互に現實問題としての意見の交換をなし雙方意思の疏通を圖つた

一手買受けの要る合同油脂側よりは飽くまで一手買受基本契約の實行を不斷に遵守されたき旨を力說し、漁業者代表の水產組合側では建値算出方法の合理的改正と協定値の適正ならんことを主張して

十二時半一旦休憩後午後一時半から再開したが、なほ本日中はこの根本問題に關する意見の交換に終始する筈であり、何分の目鼻つくまでには四、五日を優に要する模樣だからこゝ連日に亘り相當の波瀾曲折は免れずとされてゐる

無盡協會總會
けふから金聯樓上で

朝鮮無盡協會では本年度朝鮮大會たる第十一回通常總會を二日間の豫定でけふ十五日午前十時半から京城竹添町金融組合聯合會樓上に於て

二、林財務局長の訓示及び所感
三、賀田會頭より來賓祝辭
四、常務理事より答辭
五、昭和八年度事務報告並に決算報告承認の件
六、昭和九年度豫算案承認の件

等順次進行を見て十二時半休憩の後午後一時から再開して、愈よ會員提出議案の審議に入つたが、第二日も引續き議案審議を續行するなほ議案は大要次の如くである（區域は同大會）

一、（中央無盡協會）朝鮮無盡協會の陳情に對しては請願令第十三條の規定に拘らず內示を與へられんことを監督當局に陳情すること（說）請願令第十三條請願に對しては指令を與へず

二、朝鮮無盡令第十條第三項中『貸付金額は拂込資本金及準備金の十分の一を超えず且一萬圓を超えざることを要す』とあるを『貸付金額は拂込資本金及準備金の十分の一を超えることを得ず』と改正方陳情の件

事由　營業上の資金の運用に付き此の殿重なる制限を緩和し拂込資金及準備金の十分の一を超えざる限り一萬圓を超過するも差支へなき樣改正方陳情せんとす

三、（西鮮無盡協會）朝鮮無盡業令施行規則第八條を改正せらるゝ樣請願すること

一、（協和共盛株式會社）朝鮮無盡業令施行規則第八條但書を當局に要望するの件

一、（慶南無盡協會）無盡業令中追加要望の件、朝鮮無盡業令第十條第五項に『銀行信託若しくは金融組合への預金又は郵便貯金』とし信託會社へ預金することを認めて戴きたし

一、（湖南無盡協會）所得稅免除に關する件

二、低利資金融通に關する件

（元山無盡株式會社）一、朝鮮無盡業令第七條中『道の區域內に於て之を定め』なる文句を削除の件其の筋に要望せられたし（1）行政區域を經濟區域とは必ずしも一致するものに非ざると（2）今日の如く無盡が一般庶民金融機關として利用者激增し益々殷盛せんとしつゝあるにも拘らず此の機關を利用し能はざる地方民の多數あること以上を顧ねて强調し之を匡徹せしめんとす

（慶北無盡協會）一、鮮內無盡業者の營業區域內に於て私無盡の許可を制限せられたき旨陳情の件

二、無盡加入者に限り定期預金を取扱ふ樣無盡業法改正方陳情の件

三、無盡業者の營業稅免除方營業稅令改正方陳情の件

四、無盡業令第九條に拂込金限度貸付金を包含せしむる樣無盡業法改正方陳情の件

（朝鮮無盡協會理事會）一、元當協會々長池田與三郎氏並に元副會長馬場部氏表彰方の件

（鎭南浦無盡株式會社）一、朝鮮人に對する無盡の現在及將來認識を深め一層社會的業務を行ふ樣になつた

軌道に乘つた鐵路の景氣
九年度增收見込二百八十萬圓
北叟笑む局鐵當局

鐵道局今年度の實行豫算編成は二月に亘る課長會議によつて完了したが、この結果昨年來黑字の波に乘切つた鐵道收入はさらに今年度は一層の增收を豫想されるに至り二百八十萬圓の客貨大增收を見込むことになつた

昨年度收入は旅客二千三十五萬圓、貨物二千二百十一萬圓計四千二百四十五萬圓であるが今年度は旅客六分、貨物八分計一割四分增で旅客收入二千三百三十五萬圓貨物收入二千百九十萬圓計四千五百二十五萬圓の增收を見越し七年度局鐵收入に比較したる八年度增收約四百萬圓を一躍七百萬圓に邁進せしめんとする素晴らしい躍進ぶりを豫期されてゐる

殖產銀行の公共產業貸出
三月卅一日現在

金融組合聯合會貸付（一六七）二〇、九六九▲行政（五一）三六三▲敎化（二五九）一、七六九▲衛生（二九）二、四七七▲交通運輸（八二）二七二▲水利事業（一、四六八）七五、六五六▲土地改良（六七三）一八、四一七▲農業（一八、四一九）七一、七九〇▲林業（六六）三二四▲畜產（四一七）一、二六二▲工業（三九五）二、〇八〇▲水產（一八八）三、六二四▲電氣瓦斯（三九）二、四五〇▲鑛道（二六〇）一、一九九▲土木（一〇二）一、二二二▲商業（一、九一八）一、一四一▲商業（二、一四）八二二▲土地家屋（二、九四二）一、八三七▲其他（九九八）七、六四六▲合計（二八、八七二）二三八、三七八▲備考　前月末殘高二九、五三二、四四

乙銀預金利下
內地側實施後

朝鮮乙種銀行の預金利下げは未だ具體化してみないが早晚實現することは當然で、未だ銀行集會所の申合はせには未だ座談的にも協議されてない位であるから急速に實現することはあるまいが、內地の乙銀利下げが七月一日からといふ遠き將來のものであり且未だ正式に確定したわけではないから朝鮮としては內地側が正式に決定して實施した後考慮しても遲くはないといふ意向の樣である

朝鮮貯銀も利下か
目下考慮中

乙種銀行の預金利下に刺戟されて內地東西貯蓄銀行も七月一日より四厘方利下することに決定したと傳へられてゐるが、朝鮮貯銀では內地銀行の利下決定、一般乙銀の情勢、金融組合との振合ひ等を考慮した上、適當の時期に利下げする模樣である、貯銀の利下は過般第二種所得稅の新設された際、普通銀行との振合上、同稅が免除されてゐる事情から當然利下をなすべしとの觀測が有力であつたもので今回の內地貯銀の利下機運に一層促進されるであらう。

朝鮮移出港在米高
百九十五萬石

朝鮮各移出港に於ける十日現在の在米高は民間持七十四萬二千五百四十四石政府持百二十萬五千四百四石合計百九十四萬七千九百四十八石で前年同期に比し五十六萬二千四百七十石增加してゐるが前月に比し二十三萬八千八百七十二石減少してゐる內譯左の通り（單位石）

▲民間持　糙三七九、二五一、玄米三四一、三三二、白米二、八二〇
▲政府持　糙七一、四四七、玄米一、一三三、〇五六

鑛山密集地帶に地方的鑛業團體
永同鑛業協會創立

半島鑛業界における唯一の民間團體として現在社團法人朝鮮鑛業會が組織されてゐるが、右は主として中央團體たる性質を有するもので、その機能も概ね大衆的であり從つて地方鑛業家の具體的利害關係とはとかく疏隔してゐる感みがあつたので、夙に地方的鑛業團體の結成が要望されつゝあつたが、最近漸く具體化の機運熟し、鮮內屈指の鑛山密集地帶たる忠北永同郡を中心として永同鑛業協會を組織する事となり、主として小規的見地から共通利害を考究するとともに例へば產金道路の完成、電力問題の解決、架空索道の建設、精鍊所の誘致運動、買鑛所の進出提唱、就業員及び勞働者の養成機關に

京城水產市場が冷藏裝置を實現

京城では本年度豫算計上の京城水產市場冷藏設備は總經費一萬八千圓で施工すべく認可申請中で認可あり次第着工し今夏より間に合せたき希望であるが右冷藏設備は五十二坪の倉庫に二十三坪改造しアンモニア直立冷藏裝置で收容量は約四千貫であるから右施設の上は府民は絕へず新鮮なる魚肉を年賴に味はふ事が出來る譯である

昭和八年產の棉花共販高
二百三十萬斤の增加
―本府農林局發表―

昭和八年產棉花の共同販賣は京畿道、忠南北道、全羅南北道、慶尙南北道、黃海道及平安南道の九道に於て行はれたが本年度は開花期に入りて降雨頻來し低溫過濕の爲棉の生育上支障を來し被害少からずこれが爲豫定の販賣數量を減ずるに至らざりしも昨年度に比し約三百三十萬斤の增加を見た。即ち昭和八年十月以降昭和九年二月末日に至る期間前記九道の共同販賣高は實棉に於て四千六百八十一萬八千二百五十四斤、價格五百八十四萬四千九百七十七圓（百斤當平均價格十二圓四十八錢）にして之を前年に比すれば三百三十一萬二千六百三十六斤の增加を見たるも棉花出廻最盛期に於て棉價の下落せる爲價格に於ては十九萬三千三百三十八圓の減少を示した

陸地綿にありては共同販賣高五千四百四十一斤、價額二千百七十圓（百斤當平均價格三十九圓八十八錢）にして前年に比し數量三千四百七十三斤、價額一千三百七十圓の增加を見た。棉花共同販賣高及價格累年比較表左の如し

實棉累年表（單位千圓及び千斤）

年	數量	價額
昭和元年	二〇、三三九	三、一四四
二年	三六、三〇七	四、六四六
三年	四四、〇九九	六、〇四四
四年	四六、六二四	六、五〇三
五年	四一、八四六	三、三三九
六年	一五、〇六六	九八七
七年	四三、四〇四	六、〇三七
八年	四六、八一八	五、八四四

繰綿累年表（單位、圓、斤）

年	數量	價額
元年	一〇、五五九	三、八六四
二年	七三、三三二	四一、八七三
三年	六九、九一三	三七、三二八
四年	一五、一二九	六、六九九
五年	二三四	七四
六年	一〇四、二五九	四六、一六六
七年	一、九六八	八〇〇
八年	五、四四一	二、一七〇

外電（十五日）

倫敦銀塊	一九片二分ノ一
米棉	二十錢安
印棉	十錢高
スチール株	四一弗丁度
アナコンダ株	一三弗二分ノ一
米日爲替	三〇弗三分四分ノ七
英米爲替	五弗一〇仙八分ノ七
紐育銀塊	四四仙一〇分ノ六三

株式（十五日）

朝取短期

銘柄		寄付	大引	高値	安値
朝取	前後	―	―	―	―
同新	前後	[illegible]	―	[illegible]	[illegible]
大新	前後	[illegible]	―	[illegible]	[illegible]
新東	前後	一七一・六	一七一・五	一七一・八	一七一・五
日產	前後	[illegible]	一三三・〇	[illegible]	[illegible]
同新	前後	[illegible]	―	[illegible]	[illegible]
拓新	前後	[illegible]	―	[illegible]	[illegible]
滿新	前後	―	―	―	―
帝人	前後	―	―	―	―
日レ	前後	―	―	―	―
安取	前後	[illegible]	―	[illegible]	[illegible]
東取	前後	―	―	―	―
日窒	前後	―	―	―	―

京取組　賣 [illegible]　買 [illegible]　取組 [illegible]

東株短期・大株短期・朝取豫定と日步・東京現株・朝引短期銘柄表・大株長期・金融（十五日）・期米（十五日）・朝取仁川・東京期米・大阪期米・各地期米・大阪期米喰合・商品（十五日）: [illegible]

◇日銀帳尻　◇鮮銀帳尻　◇東京コール　[illegible]

株式　動機待ち浮動

前場　昨後場軟化して大引したが本日は押目買に新東一七一圓六と一圓一高日產一三三圓三と二圓丁高其他も手堅く寄付しもアトは双方見送り裡に三十錢の小刻みの浮動を重ね結局寄付より新東一安日產三安と無味乾燥に終つた

後場　人氣未だ熟せず新東一七一圓五と同事日產一三三圓五と五高大新一二三圓四朝新三一圓一と寄付き後味なき步みを重ねた

當限納會後の見極がつかないので双方自重して乘り出さない▲最近の設定で買方が踏み上げになつてきたが假方が有利ねばならぬ程ではなく强氣も中先限へ乘替へを行ふものが相當いやうであるから仕合が堅くなつたとは見へぬ▲特に現株では新設會社への需要は折仕されぬものでも未だ買發には向かないとも謂かないのは金融引締つてはみるがこれが新東に基調が未だ立直り氣運にないからだと云ひやう▲要するに下値に入つて今少し見送しかつくまでは出遲で足ぶみするよりほかあるまい……

雜株强硬

ジャパ紡績人氣は前日低落した製糖株も本日は五十錢方の小戾しである、新紡株は新の百卅一圓選出現と共に買はれた、多くの紡績が五月末が決算であるから、まづ日清紡は一一四圓丁と二圓高、同新七一圓七八十錢▲名古屋紡一圓高の四六圓丁、同新三八圓丁と約一圓高▲日ノ出紡も五四八見當▲東洋紡は一四四五十錢高一八六圓三、同新八八圓七見當、人絹株も晶硬で東洋レーヨン新九六圓五、舊新一〇六圓丁、帝人新一〇六圓丁、昭和レーヨン一七八圓見當▲日本鋼管は引續き强調で一五七圓の高値後六圓五、同舊先百三十四、同新七七圓八見當で何れも二三圓高▲川崎も二圓高の三三五圓五、同舊四一圓八見當▲日本電力の增資株プレミヤムは三圓見當▲新規公募の日蓄皮革は一四圓五八十錢で二圓三十錢のプレミヤムが付いてゐる

實物取引

取引所株二〇圓四▲朝鮮織物新七圓三、七圓五、七圓四、七圓五▲品川白煉瓦六圓八▲南朝鮮鐵道二二四圓▲小田原急行一二四圓丁▲日本鋼管新七八圓八▲大同電氣七四圓、六圓九▲大同力新一〇四圓七▲國光レーヨン一四圓八▲食料新一五〇圓五▲人絹パルプ一七圓三▲日本電機一二圓八▲日產アルミ三三圓七▲湖湘工廠四〇圓五▲川崎造船三五五、一圓五、同舊先四一圓四

西鮮合同電氣

昭和七年初頭本府は發電送電及び配電の企業形態に關して大方針を發表し配電事業は民營を以て原則とする事とし、配電事業は全鮮を數區域に分割し一區域內における事業は統一することにつて平壤を中心として成立したものが西鮮合同電氣で、朝鮮殖電、鎭南浦電氣と合同して西鮮電氣として分離せしめた東拓系の朝鮮合同電氣である、同社の資本金は七百八十七萬一千圓であるが第一期より二百十二萬七千圓を增加して一千萬圓として總株數を二十萬株とすることにした新設早々の會社であり今後の見透しをつける事は早急の嫌ひあるが今期の配當は八分と內定してをり統制獨占事業の强味として將來は九分或は一割配が期待される

東京國債市況（東京電話）

內國債は情勢傍目待ちの姿で氣乘薄く大體保合狀態であるが米價はなほ好和運りに當るところから割安買付場六分半五十錢五分半九十錢方續騰した甲五分利一〇五、八〇▲佛貨四分利一八八、五五

◇東京株式長期前場

銘柄			
日清紡	[illegible]	[illegible]	[illegible]
鐘紡	[illegible]	[illegible]	[illegible]
鐘新	[illegible]	[illegible]	[illegible]
同新	[illegible]	[illegible]	[illegible]

期米　買物薄く鈍狀

前場　新規の材料とてはなく大手筋見送り當不申中三三圓〇六錢先二三圓三五錢と前日止より寄付き後アトは阪地安もあり買方の手仕舞に二十九錢と崩れしたが下値は買物に支へられて永閑せず五節の三五錢と引返して後ヂリ合裡に三一錢と大引

後場　全く見送りの形で當中不申先二三圓二八錢と三丁安い寄付阪地安に二三圓二一錢と崩れしたがアト下澁りの氣味であつた

小口筋の商內

前日來の商內は別にこれと注目に値ひするものはなく只當中に買玉を有する內地筋が指値を以つて手仕舞に來る以外は殆んど小口筋の商買ひに過ぎないこれは値頃關係から見ると辻かり買進まれないに反し正米の成行きから云ふとまた高値を出現すべき情勢にあるので有力者は悉く傍觀の態度を採るに至つた結果であると見ると相場もこの邊は保合を繼返すのが當然で割らくは何所ふした一高一底を繰返し非間人氣が如何に偏化するかそれと同期に正米が品薄のため地に高張るや否に依つて分破するものと見る向が多い

相場は別に惡くもならないが目先上けは一服と云ふ狀態になつた▲無論正米が產地の品薄で高張つて居る以上この邊無理むにしてもそう惡化する心配はないわけであるが五月一日現在の內地在米から政府の保管米や製の長期貯藏を除いても未だ三千萬石近くの米が商人や農家の手下にある筋から推すと現在の有振れを構に取つてそう買進む程の相場でもないらしい▲其筋へ今月末からは蓬萊米が內地へ限々移入される事に思を及ぼすと買方の前途も決して安全とは云へない▲殊にこの好況が何頃いて値付も一般に無難となつたら現在の有振れなんか問題でなく豐作氣分の濃厚で共斷に大き相場を出現する事に至らなきや幸甚である

地場漸次弱氣

前日來の商內振りを見るに假方は正米が產地の品薄で高張るのと將來の有振れを顧念して吹値以外は追進みを警戒されて居れ深く買進まれた有力者が買玉を手仕舞なすと同時に小口筋が押目待ちに好く買進んで居る狀態である從つて相場が弱氣の吹値寄りに伸悩みとなつても阪地が少し戾り足に向くと直ぐピンと引返すものと見られてゐる何共外地掛の有力者としては人氣が多少買付いて來る嫌のある所からこの邊積極的に賣らないまでも漸次下直に傾かんとする情勢である

解商內傾向

目下の所當中には未だ內地有力者の買玉と持米筋の賣玉が四ツに取組んで居るが內地の買方は既に相當利が乘つて居るのと農林省が手盛買上米や籾の長期貯藏で殘念する一方が手仕舞ひに到達して來たので米々一方買方側に於ても正米が品薄のため高張つて來たので持米を定期に渡すより現物で處分する方が遙かに利得な所から定期の買玉を外さんとする者が勘なくなく從つてこの當中は今後共漸次解商內に推移するものと見られてゐる

堂島前場便り【大阪電話】

東京筋、朝鮮筋の乘替と西山、正米筋の賣りに對し三品筋、株式筋、東京筋問屋、神戶筋の買ありて不味成行きを呈してゐた

群山（手型） 出廻六俵、內地買物一巡で買氣不振乍ら依然產地の高張りで賣腰を弛めず相場は手堅く保合ふ翌々二十四圓十七三圓〆五四錢〆十二圓九十五錢

木浦（焦付） 出廻一俵、假いて產地賣物は現はれず惡環境乍ら高値買は値頃から警戒されて糯米保合勞々氣配は丸水二等二十三圓六十錢四等二十三圓四十錢と續いて焦付

南浦（同事） 定期値頭を入れて產地の騰りを眺めたが商內今一つ活氣なく同事を告げた丸三等廿三圓六十錢四等廿三圓四十錢

大阪市中在米 十五日現在は五百三十八萬九千五百二十俵と前日の在米に比較して一千三百五十二俵の減少なり

米日小安【聯合ニューヨーク十四日發】本日米日爲替は休日前より二セント安の三十ドル三十五セントなつた

東京爲替（十五日）　對米爲替三十ドル四分一ル八分三對英價一志二片十六分三對一志二片四分一

大阪爲替（十五日）　對米爲替三十ドル十六分五對英價一志二片十六分三對一志二片四分一

鮮銀券週報
（自五月六日至五月十日）

一、銀行券發行平均高　一二八、八〇一、五一七
內
正貨準備發行平均高　七九、七四五、八七四
保證準備發行平均高　四九、〇五五、六四三
二、鮮米銀行券發行高　一二六、六一四、〇四〇、八〇

物產協會總會廿一日に變更

朝鮮物產協會通常總會は本日午後二時より京城商議において開催の豫定であつたが山澤商工課長東上中のため同課長の歸城を俟つて開催することになり來る三十一日午後二時に變更された

東亞證券株式會社　京城南大門通二ノ一　短期　實物　（案內）（進呈）

大原現物店　京城明治町　◎本日ノ人氣株

山本株式現物店　京城府明治町一丁目

山源株式日報

秋田株式現物店　京城府明治町二丁目三　電話本局四八二〇番

期米　福　水林取引店　仁川本町

株式　福　[illegible]取引店

代表的なら漬は　殖產なら漬　永登浦市場　[illegible]物店

明暗旗本男 (202)
大島多慶夫作　寺田英三畫

紀州脫走（四）

二人の紀州藩士の鼾れたのを見澄ました五左衛門は、また四方に眼を配つてから誰も人影のないのを見て、ニヤリと物凄く笑つた。

『好し』と、五左衛門は早速二人の懷へかけてゐた小さい荷物を探つた。そして、また深く內懷中までも探つた。別に懷中には秘密文書らしい物はなかつた。

しかし、死骸をこゝまゝ街道筋へ抛擲して置いては直ぐに人の眼につくので、五左衛門は一人づゝ引摺つて田圃の畦に立つてゐる稻叢のなかへ別々に押し込んで了つた。

それから隱れ家にしてゐる米店へ引返して來た。灯の影が表の戶から微かに洩れてゐる。五左衛門は戶へ耳をピタリとつけて聞いて見ると低い聲で喋いてゐる聲が聞える。確にお柳が戾つてゐるらしかつた。コツ／＼コツと五左衛門は指尖で戶を叩いた。それが眞夜中時だけに、直ぐにお柳と老爺の耳へ入つたらしかつた。

『何方でございます』

と、まづから出て來て聞いたのは、米店の老爺であつた。

『俺ぢや』

と、五左衛門は聲く答へた。直ぐ戶が開くと、お柳は最う待ちかねて、

『まあ。御所大層に遲うございましたな』

と、お柳は五左衛門の姿を見てとり飾つた。五左衛門は水と血と泥で何ともいひ難い汚れた着物を小ざつぱりとした布子に着替へると、

『お腹がお空きでございませう』

と、老爺は押入のなかから仕度をしてある膳をとり出して來た。お柳は五左衛門に給仕をしながら自分が見て來た鐵砲鍛冶の模樣を細かに話つた。

『うむ。さうか。ちや餘り成績好くない方だな』

『あい。二番手だとか申して居りました』

『さうか。二番手は加太の方へ參つたのだらう』

五左衛門は餘程空腹を覺えてゐたらしく、五郞八杯ばかり飯を搔込んだ。お柳の眼には血の雫に染まつた小さい荷物が眼についた。

『あれは何でございます』

と、荷物を指さした。

『今、二人打斬つて奪つて來た。どうやら根來寺へ使に行くものらしかつた』

と、五左衛門は早速荷物を解いて、その內部を探ると、果して文箱に收められた一通の文書、それは根來寺の鐵砲御用兵庫に宛てた物が入つてゐた。

『これだ』

と、五左衛門は莞爾として披いて見た。そして、緊張つてゐた顏には無上の愉悅が浮ばれ、來て

『どんな內緒の文でございます』

と、お柳は膝を進めて聞く頃り老爺は表の方へ行き戶の節から外へ注意の眼を配つてゐたのであつた

『實に好い物が手に入つた。これで見ると、紀州家では根來寺の鐵砲組が公儀の隱密によつて、自己の手に屬してゐる鐵砲方を紀州家から同心を引揚げやうとするのを大納言樣のお力で差止めやうといふ秘密の依頼狀。それを聞き入れた曉は、寺領として五十石を新たに賜はるといふのぢや』

『まあ、道理に好い物が手に入りましたわね』

『うむ』と、五左衛門は暫く考へてゐたが、

『お柳。いよ／＼お互に江戶へ引揚げるときが參つたぞ』

京城日報 朝刊 本紙朝夕共十六頁
編輯兼發行人 小川三之介 印刷人 島吉治
京城府太平通一丁目 發行所 合資會社京城日報社

熱火の雄叫！息詰る感激！
全國青年雄辯選手權大會（府縣選手四十四名）

…聞け！全國の代表選手四十四名が、榮えある優勝旗をめざして熱叫吾局。既にこれ新年日本の風雲氣、新興時局の青年代表が昭和維新建設の一大原動力である。全同胞必讀すべき大感激記事!!

小賣商人の活路　木村増太郎

…資本主義的商業の窮迫と、消費組合の脅威に瀕死線に迷ふ小賣商の活路を示す必讀篇。

▲日本青年の弱點……法學博士 芦田均
▲時代を語る新犯罪……探偵小説家 濱尾四郎

昭和日本に呼びかける　松岡洋右

…憂國の至情より昭和維新の大旆を東向に振り翳し、滿身の熱血を傾けて獅子吼せる大咆哮の警鐘篇!!

▲對支方針聲明の波紋
▲靜養と人生……近衛文麿
▲暗澹たる歐洲軍縮會議

僕のピンチ

各界の六名士が生涯忘れ得ぬピンチを述懐、一讀感激胸を衝つ名篇揃!!

本年度就職試驗の成績とその銓衡

…帝大、商大、慶應、早稻、明治の各試驗委員が示す問題と成績、珍答奇答等々、就職志望者は勿論誰方にも興趣深し

新サラリーマン打明け座談會

…新進のサラリーマン六氏が、その感慨を大膽に、卒直にぶちまけた讀書界空前の痛快會同人も讀め。

科學者の樂がき帖

▲紋章學餘話……沼田頼輔
▲人工酒の完成へ……鈴木梅太郎
▲氣持よき英國學會……林髞

雄辯 六月號

當り屋繁昌のコツ

…出世致富の活模範、商人は勿論萬人必讀
●時流に投じた喰ひ放だい
●尖端的レコードを聴く店
●五錢均一で數萬圓を貯蓄

見聞記録 眞劍勝負と腹……千葉彌一郎

…新撰組の一員として血河刀林の間を馳驅せる翁が、膽勇と見聞せる劍客勝負を語る

高座生活六十年

落語界の長老三升家小勝師が十六歳より高座に上り、六十年の堅實な經驗と、滑稽の人生哲學を深き興味と語る大快篇!!

リーグ戰秘話珍話

…珍プレー珍試合、酒豪選手、傑作美談、各選手の功績等に凡そファン諸君の見逃せぬ記事。

◆純情小説 紅い花束　明石鉄也
時代小説 斯の血を濺ぐ……三上於菟吉
戀愛小説 大地に翳す……園城寺昌
理想小説 大鵬の巣立つ晨……鶴見祐輔（崇高なる愛の姿を描ける青春と感激のメロドラマ、香し大傑作）
ユーモア てんやわんや……北村壽夫

◆此の外名記事多數滿載
（定價五十錢 送料三錢）東京 大日本雄辯會講談社（振替東京三九三〇）

冨山房五十年記念出版

國民百科大辭典

全十二卷

人氣の再吟味!!

特價〆切いよ〱五月廿一日限

第一卷發賣以來茲に八旬、今や全國の視聽は悉く「國民百科大辭典」に集中せられ、人ある處、「國民百科」は必ず話題を獨占し、當初の信念百萬册普及をも超越するべき驚異的記録は、眞に我が出版界に一エポックを劃すると共に、斯界の最高峰としての眞價はいよいよ發揮され、偉大な文化の進歩と共に堂々たる外觀と内容とを有する大百科辭典の絶對價値は、我が九千萬國民の間に力強くも徹底した。

人氣の再吟味！　興相の究明!!　何故に斯くも前人未到の境地に獨自の風翼を伸ばし得たるや、計らずも茲に天下の問題となる。これに答ふるに十二分なる根據と確信とを有する我社にとつては願つてもなき幸である。

【1】多年の誠實 絶大の信　【2】苦心の結晶 内容の完　【3】無法の合法 極度の廉

半世紀の永きに亙り醞釀されたこの絶大な信用といひ又見えざる苦心と四十餘年の辭書出版による體驗から編出された有機的な内容といひ、或は又社是出版報國の大精神より出でた犧牲的奉仕といひ、具にこれを檢討すれば皆これ大年の滋味、大乘的の擧措、眞に王道を濶歩するもののみの有する巨大な足跡である。

すべての事象は因ありて果をなし、果なる處必す因を藏す。王道を行ふ者にして初めて樂土の愉悦を享け、覇者の榮冠のかげには必ず窘膽の苦楚が潜む。

我社が當初の目標たる百萬册普及の信念をこゝに確立し得た、この榮譽ある超記録的數字の王冠に輝く一大事實も、觀じ來れば又定に由來なしとしないのである。

國民百科文獻集 呈・進・出來（申込次第）

國民總動員の

この一大文化運動は先づ一百萬人のあたゝかき御支援により朗かに高らかに全國的に唱和された!!

國民の大百科時代來る!!　の喚聲は全國各地津々浦々より沸き起り、今や個人といはず家庭といはず學校・青年團・銀行・會社・官衙・工場あらゆる公私團體を通じて、急追また急追!!　宛も大河の決するが如き御申込となり、次々の電話、夥しき書狀は本社營業部に山と積まれ、異常な活況を呈してゐる。

この國民的絶讚!! 唯々感激、感謝あるのみ!!

實物 全國書店にあり

全十二卷 第一卷發賣 特價各卷五圓 分排あり 詳細内容見本進呈す

冨山房　東京神田 振替東京五〇一番

實業之日本　五月十五日號

範を示すの志（最近の感激）　増田義一

サラリーマン出世術座談會

▲東武鐵道 宇佐美英 ▲東京電燈支配人 秦豊吉 ▲經理課長 松宮三郎 ▲三越 ▲研究家 谷孫六 ▲北海炭礦 前田一 ▲ユーモア作家 辰野九紫

今日の月給取は果して出世が出來るか？

何年たつたら課長になれるか？（社員調査）

世界サラリーマン物語（英米獨佛では如何）

倦怠期にある若き社員に（石井滿）

僕の新社員時代

▲日本銀行總裁 土方久徴 ▲三菱銀行常務 丸山英彌
▲東京火災保險社長 南亮爾 ▲王子製紙專務 井上憲一
▲松坂屋專務 小林八百吉 ▲三菱商事常務 加藤恭平
▲東京地下鐵專務 早川徳次 ▲東株理事長 梶原仲治
▲北海炭礦社長 磯村豊太郎 ▲東邦電力常務 宮川竹馬

◎技術家出身の財界人（總まくり）
◎無學歷で田舍銀行の手代から共保生命專務（西村太郎氏）
◎素人開業で月百廿圓の利益を得た實話
初心者の圍碁上達法（五段 呉清源）
◎動き出した米價の將來（加藤之治）
◎蠶糸業は將來どうなる（中央蠶糸 增田教授）
九年度上期主要三百十社 配當豫想番附
◎玉整理反動安の前途と株界（木村談吉）
◎中央で知られてゐない有利な地方株（五社紹介）
▲慢性下痢の症狀と治療法（醫學博士 杉本東造）
▲飲酒と健康（醫學博士 田）

價參拾錢 送料五厘 東京京橋 實業之日本社（振替東京三六番）

商業登記公告

[illegible]
京城地方法院井邑支廳

法人登記公告

[illegible]
京城地方法院驪州支廳

商業登記公告

[illegible]
京城地方法院安城出張所

法人登記公告

[illegible]
京城地方法院金化出張所

法人登記公告

[illegible]
京城地方法院寧越出張所

商業登記公告

[illegible]
京城地方法院開城支廳

商業登記公告

[illegible]
全州地方法院

法人登記公告

[illegible]
京城地方法院順川出張所

商業登記公告

[illegible]

法人登記公告

[illegible]
全州地方法院

商業登記公告

[illegible]
京城地方法院鎭安出張所

商業登記公告

[illegible]
京城地方法院鐵原支廳

法人登記公告

[illegible]
京城地方法院旌善出張所

法人登記公告

[illegible]
全州地方法院井邑支廳

商業登記公告

[illegible]
京城地方法院鐵原支廳

法人登記公告

[illegible]
京城地方法院廣州出張所

法人及商業登記公告

[illegible]
京城地方法院南原支廳

法人登記公告

[illegible]
京城地方法院平昌出張所

法人登記公告

[illegible]
京城地方法院楊平出張所

法人登記公告

[illegible]
京城地方法院江東出張所

法人及登記公告

[illegible]
京城地方法院平澤出張所

法人登記公告

[illegible]
京城地方法院安州支廳

法人登記公告

[illegible]
京城地方法院永柔出張所

商業登記公告

[illegible]
京城地方法院黃州出張所

法人登記公告

[illegible]
京城地方法院黃州出張所

商業登記公告

[illegible]
京城地方法院金堤出張所

法人及商業登記公告

[illegible]
京城地方法院裡里出張所

商業登記公告

[illegible]

[illegible]
京城地方法院

日濠通商關係の細目に就て協議
昨日モーア氏と來栖局長等が
原則的に諒解成立す

【東京電話】日濠親善增進の重大使命を帶びて來朝した濠洲聯邦政府外相レーサム閣は、去る十二日廣田外相と會見兩國の政治的並に經濟的關係の全般に亘つて懇談を遂げた結果完全に諒解に到達したが、更に日濠兩國の通商關係の細目について協議を行ふため、隨員委員なるモーア氏は十五日午前十時外務省に來栖通商局長及井上第一課長を訪問專門的に折衝が行はれ、細目の點に關しても原則的に諒解成立するに至つた

即ち同席上來栖通商局長は

一、日濠通商關係は日本の輸出は五千萬圓で、濠洲の輸出は一億五千萬圓と著しく片貿易の狀態にあり、これが是正のため貿易振興の建前から日本商品の輸入增加を許されたい

一、目下シドニーの村井總領事と濠洲聯邦政府との間に、通商航海條約が交涉進行中であり、帝國政府は條約において最惠國條款に期待し日本商品に對する不當の差別的待遇を除去し、將來の保障を與へるべき事を希望す

を骨子として日本側の主張を說明した、これに對しモーア氏は

一、日濠通商の片貿易狀態を是正するため、濠洲聯邦政府では既に考慮してゐる處である、今後も日本側の希望は充分參酌し日本商品の輸入增加について努力する積りであるが、まだ各商品に就て協定を遂げる迄には至つて居ない

一、日本に對し最惠國待遇を與へるかについてはイギリス本國政府と協議を必要とするが、可成希望に添ふやう努力し、現在の無條約狀態を是正することは濠洲聯邦政府の切望してゐるところであるので、通商航海條約を早急締結するやう努力するであらう

と回答辭去したが、この會見の結果日濠兩國の通商關係は愈よ緊密の度を加へることゝなつた

を十四日決定發表した、但し總人口三萬に滿たない地域であるから實際上の影響は殆んどない見込みである

菱刈軍司令官 〇〇日安東へ

【安東十五日電通】菱刈關東軍司令官は岡村參謀副長以下幕僚を從へ〇〇日〇〇時〇〇分着列車で安東着〇〇〇に投宿、〇〇日は午前中守備隊の檢閱をなし〇〇時安東防空協會より獻納の高射機關銃十挺の獻納式に臨み、〇時より行はれる防空大演習を統監し〇〇日〇時出發新京に歸る豫定

△△△△ 小泉元遞相 橫須賀市長當選

【橫須賀電話】橫須賀市會では十五日午後五時二十分市長選擧を行つた結果、元遞相小泉又次郎氏が當選推薦することゝなつた

朝鮮の生產費「調查審議」に入る
米穀生產費調查會(十五日)

【東京電話】米穀生產費調查會は前日に引續き十五日午後一時半より首相官邸にて開催、朝鮮に於ける生產費調查審議に入り岡田、安藤、佐藤、馬場、有馬各委員より

一、安全畓、不安全畓の區別を設め、又自作農、小作農、自作小作農の三種を內地同樣に分けては如何

一、戶別、戶別割の狀況

につき質問あり、之に對し湯村農產局長より答辯あり、更に朝鮮の特殊事情に鑑し質疑應答を重ね、挧切農林官長より審議の方法につき諮つた結果、朝鮮の生產費調查要項即ち調查區域、調查農家、項目方法、手續等につき幹事より說明あり、各項につき審議の結果大體完了し散會した、次回は來る十七日午後一時半より審議續行の筈

空軍充實へ
ドイツが飛行機製作に狂奔
英佛伊も負けてゐず

【ロンドン十四日電通】最近ドイツが飛行機製作に狂奔し開始せるためフランス、イタリー、イギリスの諸國も亦航空機建造に拍車をかけられ、殊にイギリスでは空軍を倍加するの準備を急ぎつゝあると傳されてゐる、またフランスはイギリスが飛行機の機體、部分品等をドイツに販賣せる事實に對し抗議を發したが、何等實効ないものと見られてゐる

割當制實施が新嘉坡で問題
同地盛衰に係る問題として政府に意見を具申か

【東京電話】十五日外務省に到着した情報によると、目下シンガポールに於ては對日綿布及び人絹織物の割當制實施に關し

一、通貨負擔及び再輸出は除外せらるゝや

一、オツタワ協定と同樣今回の割當實施をマレー保護領のみに適用せらるべきか

一、今回割當制實施に當つては海峽植民地も自由港たる建前を放棄して包含せらるゝや

の三點が問題となり、シンガポールの繁榮に關する根本問題として在住英人側にも反對論あり、十日英國人商業會議所は割當制實施の具體案を出して政府當局に意見を具申することに決定した模樣である、而して此の點に關し同地官邊側では

再輸出の除外は考慮する、割當制の實施をマレー保護領にのみ適用するか、またはシンガポールをも自由港たる建前を放棄して包含せしむるや否やは共に考究の餘地あり

との意向を示して居る、なほ一九三三年の同地方日本品輸入高は一千百五十萬英磅、內棉輸出は五百萬英磅にあたるが、算定基準たる一九二七、八年及び三一年は夫れ〴〵濟南問題、滿洲事變の影響で南洋華僑の日貨ボイコツトが行はれ輸出は平均輸出の半額に激落せる年で、之れを基準とする割當額は著しく不利となるを免れずと見られて居る

總督府東京出張所 二十日事務所移轉

朝鮮總督府東京出張所は新築することゝなつたので、廿日から事務所は東京麴町區內山下町一ノ一東拓ビル四階に移轉する

ブルガリヤ內閣總辭職

【サフイヤ十四日聯合】ムシヤノフ氏を首班とするブルガリヤ聯立內閣は十四日總辭職した

辭令

【東京電話】朝鮮總督府道技師　豐野良知　依願免本官

番町會の解散
鄉男が昨日申渡す
兎角の世評に鑑み當番幹事に

【東京電話】財界の巨頭郷誠之助男の主宰する財界の有力者集合團體たる所謂番町會は最近頻に財界の表面に現れるに至り、その行動は各方面の注目を惹きつゝあつたが郷誠之助男は右に關し兎角の世評あるに鑑み、十五日午後三時同會當番幹事たる後藤國彥氏に對し、この際番町會を解散すべきことを申渡した

番町會解散につき鄉男語る

【東京電話】郷誠之助男を中心に河合良成、中島前商相、長野護氏等財界の巨頭を會員とする番町會(俗稱郷誠之助男)解散と決定、各會員にそれ〴〵電話で通知したが右につき鄉男は語る

番町會は近來色々世間に取沙汰されるやうになり、會員中にも面白くないことなどあり、自分も全く無關係なことで迷惑してゐるので一應解散した方がよいと考へ斯くした次第で、各會員も世間で騷ぐ程のことはなく近く全貌が判明するだらう

水雷艇の復原力 增加の設計
ほゞ出來あがる
近く改裝に着手

【東京電話】加藤海軍大將を委員長とする海軍艦政設計調查會は連日に亘り水雷艇の復原力增加の設計について研究中であつたが、略出來上つたので艦政本部工作部において改裝工事に着手する筈であるが、友鶴事件に刺戟され調查會は今後實施せんとする主力艦隊巡洋艦の設計の調查をも開始し、又出來上つた艦艇の公試運轉にも便乘し荒天のあらゆる場合における抵抗調查にまで手を伸ばす方針であると、同海軍部內では艦政本部の組織を改正し、第四部の擴張充實をはかり特に艦艇建造設計部を獨立すべしとの意見が非常に多く、大角海相もこれに同意してゐるので近く實現するものと見られてゐる

生糸の輸入禁止
日本とフランスとを目標に
イタリーが實施す

【ローマ十四日電通】イタリー政府の生糸輸入禁止令を十四日發布し、即日實施を宣言した、右は主としてフランス及び日本を目標とした對策と解されてゐる、本案はフランスが最も打擊を受ける模樣である

朝鮮在籍船舶

朝鮮に船籍を有する船舶の總數は四月末現在一、〇三五隻にしてその總噸數七八、六七三噸であるが其の內汽船は二三二隻、其の總噸數五一、八三八噸帆船は八〇三隻其の總噸數二六、八三五噸であり更に之を噸數別を示すと、千噸以上は汽船だけで二一隻三七、〇九一噸、次以上千噸未滿の內汽船二二隻六、七〇六噸同帆船六隻一、〇〇九噸、二十噸以上百噸未滿の內汽船は一八九隻八、〇四一噸同帆船七九七隻二五八二六噸である

自由裁量に依り
目的の達成に努力
日蘭會商訓令の內容

【東京電話】愈よ六月四日より開會される日蘭會商に我長岡代表に携行せしむべき帝國政府の訓令は十五日の定例閣議で決定されたがその內容は左の如し

一、日蘭會商は日蘭兩國の親善關係維持增進を目的として通商貿易の調整を計り、共存共榮を招來するやう努力すること

一、右根本方針に則り會議の討議は代表の自由裁量によりギヴ・エンド・テイクの精神に基き圓滿妥協に達するやうはかるべきこと

一、帝國政府は蘭印にして蘭領輸入制限令等現行日蘭通商航海條約において認められてゐる最惠國條款に違反するが如き態度を撤回するにおいては、我方は欣然現在の片貿易を是正し將來蘭印商品の輸入を勸奬する用意あり

諸問題解決に努力の覺悟
送別會に於る長岡代表挨拶

【東京電話】十五日東京における內閣閣員主催の下に開催された日蘭會商代表送別會席上長岡首席代表は左の如き挨拶を述べた

今回日蘭會商に於ける問題は二つある、即ち一つは蘭印度に於ける本邦商品の輸出問題であり、一つは在留日本商人に對する脅威を如何にして除去するかの問題である、之れらの問題を綜合して考へるとその解決容易ならぬものがあると思ふ併しながら日蘭兩國の關係は初めてオランダ人が我が國に到來して以來、我が國の門戶が他國に對し閉鎖されて居る時代にもなほ兩國の交際は續けられ、爾來今日まで良好な關係を保ち、ナポレオンに依つてオランダが當時フランスに征服され、蘭領東印度は印度の征服下にありオランダが殆ど世界地圖の上からその姿を沒せんとした時に於てもなほ長崎にはオランダの國旗が翻へつて居た歷史があるこの兩國間の歷史を辿るならば日蘭兩國間の關係は正に稀なる兩國關係以上のものがあると信ずる、私は兩國共存共榮の建前に立つて兩國間に何等かの妥協の方途を見出し、會商の諸問題の解決に努力したい覺悟である

白國訪日使節 卅一日入京

【東京電話】ベルギー皇帝より御差遣の訪日使節ダイス氏の一行は來る三十一日午前八時橫濱に入港するが宮內省では外務、內務兩省係方面と協議の上同日午前七時四十五分橫濱發、同十一時五十分東京驛着の列車を御轉することに決した

警察部長會議 十六日から

【東京電話】全國道府縣警察部長會議は十六日より三日間內務省において開會されるが會議日割左の如し

◇十六日午前九時(內務省會議室)山本內相訓示、警保局指示事項正午內務政務官午餐、午後二時警保局指示事項審議、松本警保局長晩餐會

◇十七日午前九時衞生局指示事項審議、十一時半司法大臣官邸に參集正午小山法相午餐會、午後二時半社會局指示事項、內務大臣晩餐會

◇十八日午前九時都市計畫指示事項、警保局指示事項、正午首相午餐會、午後二時警保局指示事項審議

林陸相に定期敍位の御沙汰

【東京電話】林陸相に對し十五日左の如く定期敍位の御沙汰あらせられた

陸軍大臣陸軍大將　從三位勳一等功四級　林銑十郎

敍正三位

ベルムダも割當制適用

【ハミルトン十四日電通】イギリス直轄植民地の一つであるベルムダ群島政廳はイギリス本國政府の通告に從ひ、日本製綿布及び人絹に對し輸入割當制を適用すること

農村の危機に帝農が乘出す
來月六日農會長會議開催

【東京電話】端境期に於ける膨大なる持越米を有つて深刻な有がすれと一方蠶糸の前途悲觀の現狀下にあつて、農村經濟の危機が叫ばれてゐる折柄、帝國農會では現行米穀統制法の不備を指摘し、外地米對策の徹底、蠶糸對策の考究確立に積極的に乘出すこととなり、來る六月六日、道府縣農會長會議を開催すると共に、更に政府に對して農村對策の確立及びこれが實施の促進を圖るため、臨時議會の召集方を極力要望するに決定した尙ほ六月四、五兩日には調查委員會を開催しこれが具體策を練ると共に、從來十二名の委員を二十二名に增員して調查の完璧を期することゝなつた

支那問題委員會更に延期か

【パリ十四日電通】ライヒマン博士の報告書を中心として對支技術援助問題を審議すべき聯盟理事會支那問題委員會は、十四日開催の筈のところ十七日迄延期されたが當地官邊に達せる情報に依れば委員中數名の者は研究を遂ぐるの時日なきを理由として、再度會議延期を申出づる模樣である、アメリカ側委員は同問題につき沈默を守るべき訓令を受けてゐると言はれライヒマン博士の報告書は當地でも相當注視の的となつてゐるが、同博士は聯盟の命令を餘りに除りに問題に深入りし過ぎてゐると非難されてゐる

故犬養氏三周忌

【東京電話】故犬養氏が不慮の死を遂げてより既に三星霜、十五日は丁度三周忌に當るので犬養家と政友會共同で午後一時半より上野寬永寺で大法要が營まれた、鈴木

林財務局長訓示
無盡協會第十一回定時總會に於る

本日玆に朝鮮無盡協會第十一回定時總會を開催せらるゝに當り親しく各位と相見ゆる所懷の一端を申述ぶる機會を得ましたる事は寔に欣快とする所であります、無盡業も各位の熱心なる經營に依り逐年業績の伸展を見まして最近に於ては給付金契約高約一億四百萬の巨額に達し、其の加入口數七萬口を算し年々無盡に依り融通せらるゝ資金は一千三百萬圓を超ゆる盛況でありまして、半島の庶民金融上寄與する所尠くないのであります

然しながら顧つて現下財界の情勢を通觀致しますに政府の諸施設と民衆更生の意氣とに依り幾分好轉の曙光を見つゝありますが未だ中小產業者の窮狀は寸時も之を放置し得ざる實狀でありまして政府に於きましては農、山、漁村及都市に於ける中小產業者を目標とする自力更生運動に一層の努力を加へ經濟更生の實を擧ぐる爲苦慮しつゝあるのであります

惟ふに不況の打開は國民が一致協力し總ゆる困難を克服してこれに當る事が緊要でありまして、各位御關係の無盡業に於きましても刻下の世相に照し且無盡本來の使命に鑑みまして掛金者の苦衷に對し充分の同情を拂ひ、一層其の負擔の緩和に工夫を凝らし以て中小產業者の更生を援助し眞に共存共榮の經濟的理想を實現する爲一段の努力を拂はれん事を希望するのであります

何此の機會に際しまして二、三氣付の點を申述べまして各位の御考慮を煩はしたいと存じます

第一は無盡の事業成立に就てゞありますが、比年無盡契約の增加致します事は寔に喜ばしい現象と存ずるのでありますが、徒に其の計數の多寡なるを競び新規無盡の成立に熱意する餘り缺口の發生を輕視するやうなる傾向なきや、或は業務區域外に於て無盡の募集を行ひ又は勸誘員の巧みに依賴して掛金者の資力調查を怠り、爲に契約を締結する等の弊風がありましたならば或は業令に違反し或は累を後日に貽すものでありまして深く戒愼の必要があると考ふるのであります、契約者の增加に專念し競爭的過分の勸誘する際には往々にして如斯弊害に陷り易いのでありまして特に御留意を願ふ次第であります

第二は朝鮮人の無盡利用の勸奬に就てゞありますが、右は數年前より度々希望を申述べ各位の研究と努力とをお願ひして居る處でありますが、其の成績は未だ滿足すべき域に達して居らないのでありまして現在加入率は口數に於て二割三分契約高に於て一割七分に過ぎぬ狀態であります、業者中或は其の取引成績を云爲し或は信行を異にする不安を徒に唱へらるゝ向があるやうでありますが新天地の開拓には相當の困難が伴ふことは免れない所でありまして朝鮮刻下の情勢に照らし、特に朝鮮人側に於て本無盡の利用が旺盛に赴かん事を切望致しますのみならず朝鮮無盡業界の前途も此の點の打開に依り一段の光明を認め得るものと信じ、從來より度々御願致す次第であります、既に二三の會社に於きましては相當此の方面の成績を擧揚してゐらるゝ事でもありますから、その他の各社に於かれましても今後適當なる方法に於て對策の樹立を考究せられ全鮮各社相一致して此の點に對する搭級の進展を期せられる樣切望する次第であります

第三は不正事件の防止に就てゞありますが、最近世相の急迫に伴ひ職員の非行頻發の傾勢にある樣で洵に遺憾に存ずるのであります

惟ふに如斯不祥事の發生は幾分の強弱と監督の疎慢とに基由する場合が多いのでありまして、善良なる者も現行の容易なる機會に臨むと惡々なれば是には不國果態を礎すに至る場合があり得べきであります

申す迄もない事でありますが各位は平常業務の監督經理を怠らず誤謬又は不正事件を未然に防止し得べき各般の施設方策を工夫せられんことを希望致します、而して是亦反面に於ては部下職員を愛護する所以でもあると考へるのであります

以上は希望の一端を申述べたに過ぎませんが他山の石として各位の御考慮を煩はし今後益々業界の刷新と發展に邁進せらるゝならば望外の歡と存じます

本總會に於きましては從前になる懸案の解決を期せらるゝと共に無盡業の發展を圖る爲種々有益なる打合問題があるやうに承つて居るのでありますが、何卒充分研究審議せられ其の成果を收められん事を冀望する次第であります、終に臨み無盡業今日の隆盛を祝福し併せて今後に於ける各位の一層の御健鬪を祈つて訓示に代へます

一難關解決さる
滿洲國に關する郵便物問題の
滿洲國の存在を事實上承認
聯盟の日支紛爭諮問委員會

【ゼネヴア十四日電通】十四日開催された日支紛爭に關する聯盟の諮問委員會々議の席上イギリス代表イーデン國璽尙書は滿洲國の遞信當局は郵便物の遞輸並に電報の發信及び受信をなすとのサービスに對し報酬の支拂を受くべきや否や、若し支拂を受けなければ滿洲國は郵便物及び電報の取扱を拒絕するのであらうが斯かる場合極東向けの通信は頗る遲延するであらう、故にこの點を明かに決定する必要がある

と發議したので協議の結果聯盟一般の法律的問題には關係すべきに非ずといふに一致し、右に依り滿洲國に關する國際郵便物問題の一難關が解決された譯であるが、右は國際生活に於て最早や滿洲國の存在を否定し得ざることを肯定したもので、不承認主義の破綻と見られてゐる

增稅なしでは赤字は解消せぬ
民政黨員懇談會席上に於る
若槻總裁の演說要旨

【東京電話】十五日正午から丸の內會館で開かれた民政黨員懇談會席上に於ける若槻總裁の演說要旨左の如し

政民兩黨の政策協定に就いて表面に現はれた外に何か別の意味がある樣に揣摩臆測を逞うする者もあるが、最に會の主旨を發つて發表した聲明のうちに述べて居る以外の考へが充分に現はれてゐる

米穀問題に就ては十數年前に米穀法が制定されたが私はその當時より此の趣旨に疑ひを有つてゐた、即ち農民は米の生產者である、この觀點に立ち各政黨が協力して解決せねばならぬ

赤字財政は日本の財政の爲とは言へぬが難局である、人に依つては增稅なしで財政整理を考へてゐる者もあるが、增稅なしでは赤字は解消せぬと思ふ、これに付ても赤字黨は協力して研究對策の任に當らねばならぬ

―人―

◇背木周三氏(貴族院議員)十五日夕京城發釜山へ

◇山下龜三郎氏(山下汽船社長)同上

◇武田左新太郎氏(林野調查委員會制事務官)江原道へ出張中十四日歸城

◇竹島振太郎氏(朝鮮郵船社長)東上中の處廿八日夕五時入城の豫定

◇中野金次郎氏(通運社長)朝鮮總督出張の爲め廿八日午後五時入城の豫定

◇筑島信司氏(國際通運專務)同

◇豐住嗣日出氏(朝鮮運送常務)同

夕刊後の市況

◇…仁川期米引　當　先

大阪　一　[illegible]　[illegible]

七限　一　[illegible]　[illegible]

◇…各地期米引

釜山　[illegible]　大阪　[illegible]

◇…穀物期米引

當限　三三・〇〇　先限　三三・〇〇

株式實物取引　證券金融三〇圓五、三〇圓三▲大日本人造肥六三圓七、同新二九圓三▲日本石油四八圓六、同新二〇圓三▲東洋レーヨン九七圓三▲日本鋼管新七八圓三▲合同油脂二五圓三▲帝國火災二七圓五▲東邦電力六三圓丁▲朝鮮無煙三二圓二▲東京瓦斯四〇圓丁▲金剛電鐵新二二圓五▲朝鮮火災二三圓五▲朝日麥酒九圓二▲日鐵アルミ三圓八▲大同電力新一〇圓七▲滿洲セメント一六圓八▲大同酒造七圓丁▲忽布麥酒一二圓三▲人造羊毛一四圓二▲西鮮合同新一八圓二

◇…朝取株式後場（引　高　安）

郵山　[illegible]　京城電氣　[illegible]　名古屋　[illegible]　熊本　[illegible]

大阪綿絲期配二三圓(二丁目)

朝鮮　[illegible]　火新　[illegible]　銀新　[illegible]　日產　[illegible]

◇…東株短期引　拓新　[illegible]　新東　[illegible]

◇…大株短期後場　大新　[illegible]　鐘新　[illegible]　新東　[illegible]　日毛　[illegible]　保一新　[illegible]　帝人　[illegible]

東西南北

萱野氏逝いて以來日支の關係が正常に復するやに傳へられその爲に有害な支那通が跋扈をしてゐる▲しかし反覆常なき支那の外交にはこり〳〵して居り殊にこゝ數年來の抗日行爲に愛想を盡かしてゐる國民は正常復歸を心から信じてゐない▲また逆戾りをするであらうと覺悟してゐる▲しかし之は日支の爲といふよりは支那の爲に甚だ不利益な話だ▲日本を正面に廻して敵としたところで支那に何の利益があらうぞ▲昨年の滿洲戰鬪の結果を見ても英米の賴むに足らざる理由が明白になつてゐる▲賴むに足らざるのみか領土的侵略や經濟侵略をすら敢行せんとしてゐるではないか▲北支における通車問題だけは漸く昨今に至り解決の曙光を見るに至つたが▲滿鐵問題などに至つてはまた一もめもめることゝ考へられるが▲結局解決の遲延は日本にとつては何でもないことでたゞ支那の利益を遲らすだけの話だ

受驗と就職の參謀本部　大明堂三大受驗雜誌　全國發賣

文檢受驗生　六月號　中等教員試驗受驗準備對策號　五拾錢

第六十回中等教員試驗對策　昭和九年實業教員豫試對策

受驗生　六月號　專檢男女就職受驗全科保健問題正解手記號　參拾錢

昭和九年男女專檢全問正解

教員受驗生　六月號　教員受驗定就職入學檢定試驗成功實話號　參拾錢

教員受驗界本位學科講座　師範二部小學教員問題解義　教員入學檢定就職成功實話

讀め！　全國小學教員各科檢定　獨學受驗法　【最新刊】　定價一・五〇　送一〇　大明堂

發行所　東京市神田區小川町　振替東京二七八八八　大明堂書店

社説 青年と老年

よくこんなことを云ふ。明治維新をやり遂げたのは、全く青年の力であつた。明治維新を成し遂げるために活躍した人々は、西郷隆盛を除く外はすべて十代二十代の青年であり、老いたといはれた西郷すら三十代であつたといふのである。活舞臺に花形役者となつた木戸、大久保、その他薩長土の志士の面々は、なるほど十代二十代の青年であつたことに間違ひはない。そして、これらの若き人々が新政府の支柱となつて活動したことも事實である。この事實を捉へ來つて、非常時日本を救ふべく活動するものも青年でなければならぬとし、老朽先輩は須くその地位を去るべしと說き立てるものがある。しかし、これは、ちと虫のよすぎる注文である。國家のことはさう簡單には參らぬものである。國家の事たる、若い者だけが働らいたとて大業を成就し得べきものではない。大業は如何なる場合でも擧國一致の協力を必要とするものである。

◇

西郷とか、大久保とか、木戸とか、後藤とか、その他多くの各藩の若き人々が、時代刷新の第一線に立つに到るまでの經過を檢討して見る必要がある。彼等が時代に先んじて現れ來るまでには、彼等を指導したる先輩があり、また、彼等が活動するに方つては、彼等を後援支持したる大勢力と大先輩があつたことを忘れてはならない。彼等は決して單身身を挺して驀進の中に踊り出したものではなく、その背後に歴々の勢力を背負つて出たものである。殊に薩長土三藩の藩內における協力一致は恐ろくべきものであつた。即ち、彼等青年の力の偉大なりしは、その藩の協力一致の支持があつたからである。彼等自身個人として立派な人物であつたことに間違はないにしても、たゞそれだけで、あれほどの大業が出來たものと思つてはならぬ。大事業は十人や二十人の天才の力だけで成し遂げられるものではなく、何萬何十萬といふ大衆の協力と支援とを得てはじめて成し遂げ得るものなのである。

◇

この見易き現實を見逆して、「乃公出れば天下の事成るべし」と思ふやうな短慮なる考への下に、老人先輩は去れ、青年の力でなくては何事も出來ぬと考へるやうなことがあつては、それこそ飛んでもない狂人の夢といはねばならぬ。國家のことは整然たる組織と、有機的機構と、鞏固なる統制と、熱烈なる愛國心と、不撓の國志とを以て、大衆協力の下に行ふのでなくては何事も全きを期し難いのである。個人としての勇猛心は肯よりとするも、その勇猛心には組織と背景とが伴はねばならぬ。明治維新が各藩の老壯少の一致團結と、同志各藩の協力一致によつて達成せられたるが如く、昭和維新もまた、下らぬ老朽排斥の議を叫ばずして、眞に時代に目醒めたる青年の熱と、老壯なる先輩の指導と、國民大衆の理解と的支援の下に成し遂ぐるの用意がなければならぬ。眞に時代を憂ふる者は、明治維新當時の青年が、先輩と相結んで先づその組織を固めたるが如く、今日に於て老壯少全同志の思想的、政治的、組織的理解と連絡に向つて、眞摯なる歩調を進めるとが先決問題である。徒らなる悲憤慷慨や、徒らなる短氣焦躁によつて行動することは切に慎むべきことである。

米の座談會 (16)

この惱みを解くべき その根本策ありや 統制法の補强工作と代作【下】

そこで根本問題について私の考へを申上げると、先程沼田さんのお話に賦賦にするか、自由經濟に戻すか、統制法に戻すかの三つのお話であつたが、自由經濟に戻るといふことは絶對に行かないと思ふ。何故出來ないかと云へば、話は農業と他の重要工業品との關係に移るが、他の重要工業品は鐵でも紙でも、肥料でも、凡ゆる自由工業品が凡て統制經濟化されて、殆んど獨占と見て宜い。そこまで進んで値がだん／＼値が上り、ビールも上り、鐵も上り

肥料 も上りませう。これは要するに統制經濟或る意味に於て獨占であると見る必要がある。凡ゆる品物がその方法で進んで來る。これを一切自由經濟に任す事であればよいが、それは出來ませぬ。さうしておいて農産品のみを自由經濟にすれば堪へられないであらうと思ふ

そこで、どうしても一時何等かをどう云ふ風にして完全にするか、或は廢棄か。一時的統制を完全にしてその力に依つて生産制限、代作奬勵でも出來れば、その方がよいと思ふ。併し出來ませぬ

結局 國家の力に依つて、農産物の價格を——米、繭、その他の物を相當價格に維持する方法にするには米に付ては、その統制法を强化して行くか、進んで廢棄に行くかであるが、絶對に自由經濟に引戻す事は不可能である。そんな事をすれば、日本の米作農家は年々潰れて行くと思ふ。絶對に自由經濟に戻ることは出來ない

統制 經濟を補强するか、然らざれば廢棄にするかより仕方がない。

また朝鮮臺灣の米の問題であるが私共はこの前農林參與官をして居つた時代に、大正十三、四年の時に、米價問題が八釜敷くなつたが、その當時矢張り、朝鮮臺灣の米の移入制限をせよといふ議論をしたが、矢張り今と同じやうな狀態で、それは拓務省の反對で止めになつてゐる。私共の考へでその當時嫌ひであつた、大正十四、五年ならば移入せぬでも剰つた米は五百萬石內外であつた。所が今日になつて見ると、段々內地朝鮮を通じて增收の結果、本年のやうな年は殆んど朝鮮臺灣の米はなくても濟むやうな狀態が統計上に現れ

最近 內地に於て必要な數量が七千萬石とすれば、それ以上穫れて居るから外地の米がなくともよいと云ふ事が云へる。實際はさうではないが……斯う云ふ場合になつて、內地に必要な米だけ朝鮮臺灣から入れると云ふ事になれば、外地はどうするか

これは棄てる事は出來ない。剰つた米を何とか處分せねばならぬとなると朝鮮臺灣でも買つてやらなければならぬ、今內地で買つて損をして居るやうな事を朝鮮臺灣でやらなければならぬ事になる固より

移入 制限と云ふ事は實際に於て不可能であると思ふ。移入制限も管理も何でも結局同じである。剰つた物をどうするか、その處理である。買ひもせずに濟めば宜からうが、そんなことは出來ない

朝鮮 臺灣の百姓は潰れる事になる、結局剰つた米を政府が買はなければならぬ。買つた物を持つて居れば、丁度內地で買つて持つてこまつてゐるやうな事を外地でやつて何の効果もないやうな事をやらなければならぬ。東君もその議論を云つたやうでしたね。結局內地、朝鮮、臺灣を通して差當りの問題として、結局統制法の補强工作、代作奬勵より外ないと私は思ふ

▲加賀　砂田君のお話を聞いてをつたが、私は一寸考が違ふ。私個人として專賣論にしても剰らない時は宜いが、剰るといふ事になつたら剰るものをどうするか——を前提として考へて見なければならぬと思ふ、專賣論は値段が徹底して宜いだらうと思ふ、併し專賣論について買上價格が生産費以上に決まれば生産は殖えます。米價が浮動して不安があるから時に減つたりして居るが、不安が解消されると力がある限り米作に努める。この結果米は足りないといふことがなくなる。多くなつて來る事は疑ひなし

先程豐作はあつても凶作は餘りないと誰方かゞ言はれたが、その通りであると思ふ。殊に農業技術の進み、肥料の使ひ方が上手になり、品種を改良する、暴風雨があつても夫れに堪へて倒伏しないものを作るやうになつたからどんなことがあつても減るとは思へない、但し非常な天然不慮に出會ふ場合は別、剰つたものをどうするかと云ふことは專賣論者にお聽きしたいのです。結局生産制限それが出來なければ正米や價格の統制は駄目である、此の點如何のものでせうか、砂田さん

英國の少年少女はどんな本を讀むか

英國のイースト・ハムで少年少女一萬一千名に就て最も好んで讀む讀物の調査を行つた結果大部分は昔からのお伽噺で現在でも少年少女小說の作家がないわけでなく可成り著者も出てゐるのであるが、どういふ原因か子供達は古い讀物を好むといふことがわかつた。それで現代のさうした作家達はほんとうに子供の氣持を理解することが出來ないのではなからうかといふ問題さへ起つてゐる。今此の調査の結果を見ると次の通り

男子

ロビン・フッド物語	一、五七一
ウイリアム物語	一、四二三
ロビンソン・クルーソー物語	一、三七七
寶島物語	一、一一六
瑞西家族物語	六五一
トム・ブラウン物語	五七一

女子

不思議の國のアリス	八二一
グリムのお伽話	七六六
リトル・ウイメン	七七〇
ケテイ物語	五五八
ペッグ物語	四八七

『オリヴァー・トウイスト』は少年少女兩方共同じ程度に愛讀されてゐる

カレーが再び軍港になる

ドーヴァー海峽に面するフランスのカレーはかつて佛海軍の根據地だつたことがありそれが大戰終熄以來閉鎖されて、目下は單なる商港となつてゐるが最近フランスは再びこのカレーに潛水艦の根據地を復活せしめることゝなつた。いふ迄もなく軍縮交渉の決裂によるドイツの脅威が主要な原因だといはれカレー根據地復活の曉はドイツの「袖珍戰艦」等に對してフランス北岸を防衛する上に非常な力となるだらう

△△△△△△ 獨逸で劍舞復活

【ベルリン發聯合】ヒトラーを御大とするナチス政府は過去數世紀間に亙つてドイツ民族を支配して來た古代の禮拜や傳統の復活に非常に血道を擧げ事每に民族精神の復興に努めてゐるがその一つとして古くドイツ人の家庭において嚴格的に行はれて來た勇壯な劍舞をナチス私兵の間に復活させることゝなつた。政府は同時に近代化された古代ゲルマン傳來の劍術を復活奬勵してゐる

〃〃〃〃〃 英國の新潛水艦

【ロンドン發聯合】英國海軍で建造中の潛水艦サイモン號は最近當地で進水した。新艦は一九三二年度海軍建造案に基くもので排水噸數九百噸、全長二百呎、幅二十三呎、千五百五十馬力のエンジンを裝備される筈である

グルグル太郎 (70) 吉本三平

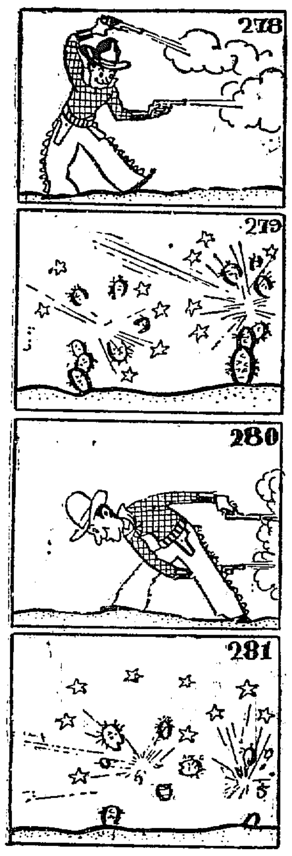
278　279　280　281

常夏の都 マニラから (三)

鮮血迸る殺伐な闘鷄

在マニラ市　本社特派員　今村忠助

ダンス場と共にフイリッピン人の娯樂で忘れられぬものに闘鷄がある

或る日曜の午後（闘鷄は日曜に限られてゐる）私は友人に連れられて闘鷄を見物に出かけた。ダンス場が郊外各所にあるやうに、闘鷄場のコックピットが、丁度カバレーと同じやうな設備を以て作られてゐる。コックピットは亞鉛屋根や、藁葺屋根の

粗末 な建物ではあるが、何百人或は千何百人と入れるやうに、大きく作られてゐて、闘鷄のやうな形である。入場料は普通二十仙位だが、特に二階の上等席はこの上に尙五十仙を要する

闘鷄は一日に、何十組と云ふほど行はれる。豫め雞籠屋で、飼主達が相手を求め合つて、都合よく二人が組んで順番に出て來るのだ四間四方の土を盛つて、人の胸の高さ位になつてゐる土俵に、二人の飼主が各々雄鷄を抱へて出ると、一方

鷄段 になつて居る座に、帽子を占めた審判官が、第一の銅鑼を打つ、飼主の何れかが帽子を被り、他の方が帽子をとる、双方無帽の時は、どちらかゞ頭にハンカチを巻く。そして各々抱へてゐる雞を土俵の眞中に置いて、觀客に見せる。觀客はそれによつて、帽子の飼主の方へいくら賭けるとて、相手を探す、若し無帽の方へ賭けやうといふ相手が出來ると、二人賭け合をするのである

土俵 の中には、專門にその仲介をする男が二三人ゐて、賭合をする相手を探してやる

第二の銅鑼で準備——。二人の飼主は各々の雞に闘爭力を旺盛にするために、交々鷄冠や胸のあたりに咬つかせ合つて氣をたゝせる時には尻尾を逆にこき上げたりする飼主もある、第三の銅鑼で、いよ／＼銀色のナイフの鞘を取つて試合を始める

闘鷄場所見

二羽の雄鷄は飼主の手から離されると、互に嘴部しあつてゐて、遂に飛びついて試合をする、ナイフが飛び上る度に、ギラ／＼と光るのが凄い

賭合 つてゐる連中は互に自分の賭けてゐる方へ聲援する、コックピットの中は時に嘩々囂々のるつぼと化してしまふ

一羽の鷄が飛びあがつて蹴つた時に、相手の胸の邊にナイフを當てたと思ふと、パッと鮮血がほとばしり出て、土俵の上に點點を印する

觀衆はドッと閧の聲をあげる。見る間に鮮血はその量を增し、傷手を負つた鷄は遂に逃げ出す。これで勝負がついたのである。審判官は銅鑼を打つて終りを告げる。賭に勝つたものは、賭銀額に金を取つて行く

負け た方の飼主は興奮して切つて倒つた鷄を——時にはその場に斃れて死に果てた鷄を、再び抱えて、すご／＼引あげて行く

觀衆の高い溜息が、場內にかすかに聞える。殺伐の氣の漲つてゐる間に、次の試合が準備される。私は、二度と再び見に行く氣持なく、その場を立ち去つたのであつた

特許 アイ.エム自動送炭機

煤煙防止
燃料節約
能率增進 ——本機に依り解決す

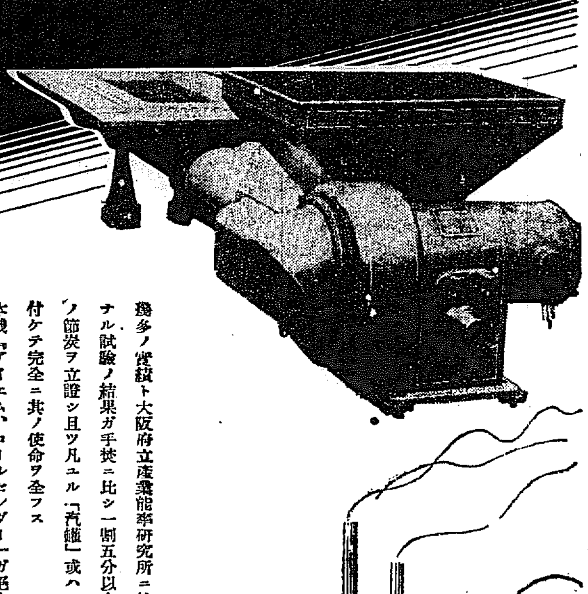

幾多ノ實績ト大阪府立産業能率研究所ニ於ケル嚴密ナル試驗ノ結果ガ手焚ニ比シ一割五分以上三割程度ノ節炭ヲ立證シ且ツ凡ユル「汽罐」或ハ「爐」ニ据付ケテ完全ニ其ノ使命ヲ全フス

本機「アイエム、コールセンダー」ガ絶大ナル好評ヲ博スル所以デアリマス

（實 用 新 案）

最近主ナル納入先
平壤府廳殿
全州專賣局殿
仁川普通學校殿
京城元町小學校殿
小野田セメント平壤工場殿
龍華製紙株式會社殿
京城菓子株式會社殿
朝鮮生糸株式會社殿
大平釀造株式會社殿
滿洲國中央銀行殿
陸軍火工廠殿
海軍燃料廠殿
大藏省專賣局殿
株式會社東京計器製作所殿
日本郵船株式會社殿
旭硝子株式會社殿
凸版印刷大阪工場殿
東北東光油工業株式會社殿
其他

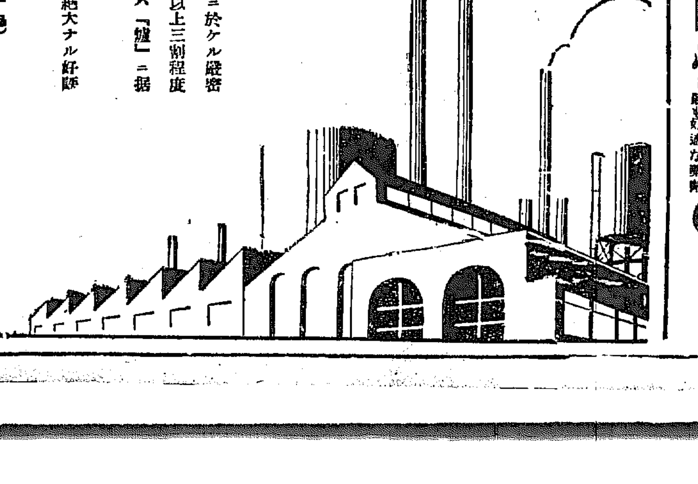

總發賣元 淺野物産株式會社
朝鮮總代理店 青木商會
京城府古市町十九　電話本局 三五六六 四五三八

英數國漢地歴 思索がまとまらぬ豫定通り進まぬ覺えにくいコンナ時にはすぐ
ノーシン をのまれよ爽やかに頭腦の疲勞は恢復し腦醒や根氣や倦怠は消え失せて
明快 な冴え渡つた頭腦となり活潑に頭が働く試驗勉强には最も好適な藥劑

資本金五百萬圓
朝鮮火災
本店 朝鮮京城

便所くさみ止 特許 イマヅ芳香油 臭氣を止め芳香を發す

今一寸…大丈夫ですよ
宿醉にサロミン
一ヶ月 一、五〇

うぶ湯の時から

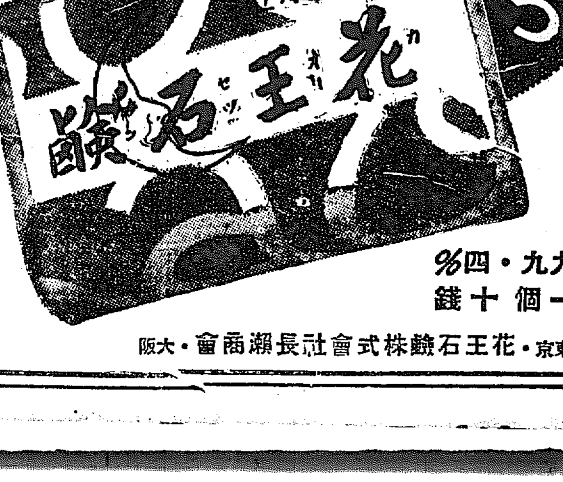

お母樣の義務です！
柔かい赤ちゃんのお肌には刺戟があつたりあくがヌラつく石鹸を避けませう
赤ちゃんのお肌をよく御存知のお母樣は必ず花王石鹸をお使ひです
純粋度九九・四％
正價一個十錢
東京・花王石鹸株式會社長瀬商會・大阪

南鮮版

内地工場馬山進出
横濱の土木工事材料製造
分工場設置具體化

【馬山】最近馬山奥地の交通が漸進的完備するに伴れ企業方面で馬山進出に着眼する者多く去る七日馬山で調査した某野社支配人は横濱に本社を有し土木材料品を製造し汽船で直接朝鮮に移入し本船からポンプでタンクに陸揚するのであるがその適地調査中釜山は思はしくなく、且慶南の土木材料は從來馬山に陸揚げしつゝあるので馬山から各地の運賃は釜山と變りないので馬山を最適とし本町目加田氏の埋立地を一年間を無料とし翌年から頗る安價な地料で提供すると共に事務所は元無盡會社事務所を無料で提供するといふ目加田氏の過分的厚意によつて直に相談纏り某支配人は歸社すると同時に工場建設に着手することになつたのでその進出を期待されてゐる

麥の適期刈
慶南道で奬勵

【釜山】麥收穫期に近づいて來た慶南では刈取りを遲らすために他の作物に惡影響を與へるのを避ける目的にて六月六日より十日間を『麥の適期刈取旬間』と定めて道内一齊に實施することに決定し各郡に督勵の通牒を發し徹底を期してゐる

廣州の自作
農懇談會

【廣州】郡では去る十二日廣州普通學校講堂で自作農創定者懇談會を開催し郡守以下郡職員を始め各面擔任者記及各指導學校長列席の上道から技手國政牧男氏も參席して左記事項を打合せ金組主事及道技手國政氏の講話があつて午後五時散會

精神作興、食糧充實、收入增加、負債整理、財產造成、經濟節約、指導機關、肥料準備、耕作改良、栽培、綠肥原料採取地設定、家畜飼養管理、桑樹の仕立法及肥培管理、豚兒飼育法、田作及稻作

面長の職權濫用
郡の名義で緣故林を拂下
一人で利益を壟斷

【大邱】自力更生、民心作興の運動の第一線にたつて一般民家をリードせねばならぬ面長が職權を濫用し緣故林拂下げを奇貨として不正を働いた事實が發覺——慶北慶山郡某面長は慈湖江面山第二町二反の河川敷地が李三和外洞民全部の緣故地であるにも拘らず郡の名義で同人に貸付け收穫は全部自己の所得となし、又該河川敷有林を面有林に編入の際その一部十二町歩を不正領得してゐたことこの程發覺し目下郡當局で事件の内容を嚴重取調べ中、面長の非行は種々暴露し郡當局では事件の意外に狼狽してゐる

石圍ひの休憩所で
山火事の防遏
百パーセントの効能から
更に休憩所增設

【大邱】山火事は火田民の四月頃の火の不始末或は山地帶通行人の煙草の吸ひ殼、炊飯の殘火に起因するが慶北道山林課では山火防止策として道路又は附近溪谷に石圍ひで休憩所を設けたので最近山火は非常に減少した、即ち一月から四月迄の山火事發生件數は七十八件面積千五百八十四町歩、被害六千三百七十五圓前年同期に比し發生件數に於て二割五分、面積六割、被害二割を減じた山林當局ではこの實績に鑑み更に各所に石かこひ休憩所を設置し山林保護を兼ね通行人の便に資することになつた

大邱監督局
建築地選定
グラウンドの附近
寄附も半分募集濟

【大邱】大邱税務監督局開廳早くも十數日を經過したが地元大邱では監督局新築寄附金既に一萬五千圓を募集してゐるが豫定計畫の三萬圓までにはなほ半ばに達したにすぎないので目下募集に努定中東雲町公設グラウンドを第一候補地とし其他二ヶ所を豫定し目下詮衡中で大邱税務署を合して總建築は凡そ六萬圓を豫定されてゐる

市田さん重症

【大邱】大邱刀圭界の長老として、また新羅美術品蒐集家として有名な市田次郎氏は過日かねて大邱道立醫院に入院加療中の處十四日流行性腦脊髓膜炎と決定重症警戒中

宇垣總督
慶北巡視日程

【大邱】宇垣總督の本道北部及東海岸方面の視察日程は左の通り

十五日忠北丹陽より榮州乃城安東を經て醴泉泊▲十六日江原道三陟に一泊▲十七日平海に一泊▲十八日盈德、浦項を視察し慶州に一泊▲十九日大邱着午前十時特急で歸城

百萬貫目標に
葉煙草增產
今年は八十餘萬貫
大邱支局耕作擴張

【大邱】大邱專賣支局九年度の煙草耕作許可數は一萬八千五百四十九名の二千九百九十三町步に亘り新規許可を受けたもの六千六百二十六名の八百四十三町九反歩昨年許可を受け引續き出願許可を受けたもの一萬一千九百二十三名の一千八百四十一反步で前年に比し許可人員三千六百二十一名、五百七町歩の增加で九年の煙草原料豫想收穫は八十一萬八千貫の見込みで同局では將來百萬貫收穫を目標として督勵中である

纖維工業
大口持株で
分配に苦心

【裡里】既報、目下創立事務所に於て計畫されてゐる資本金百萬圓の朝鮮纖維工業會社の設立は各方面に異常の衝動を與へ多少懸念されてゐた二萬株式の募集も公表せぬ矢先京城から八千株の大口申込みあり發起人賛成人の引受分を控除するときは公募の殘株僅かで寧ろその分配に苦心してゐる狀態であるが、會社設立の議が持ち上つた當時の關係上群山の有志へも分配すべく交渉したが群山側では本社が裡里に決定した關係からか持株の申込みもなく冷眼視してゐると

全北水產品評會
今秋十月一日から一週間
群山府樓上で開く

【群山】今秋群山で開催の全北道水產品評會の準備打合會は既報の如く、十一日午前十時から劉産業課長、佐藤府尹、崔（扶餘）朱（扶安）兩郡守をはじめ關係者出席、多數府廳會議室に會合協議を遂げた結果會期は十月十一日から十七日までの一週間とし會場は群山府廳樓上に決定役員は

會長道内務部長▲副會長群山府尹、道水產會長▲理事道產業課長、同群山府内務課長▲審査委員長松野水產會技師▲審査委員道技手七名及其他贊助員

と決定し道特產物即賣會も十月十三日から十五日までの三日間道商品陳列所並に群山府商品陳列所聯合主催のもとに開催することに決定した

無免許藥種店

【裡里】吉野町林甲守（五七）ほか名は藥種商の許可を得ず市内大和町吉野町に藥種商の看板を掲げ賣藥を商ひ來たこと發覺十四日即決で二十圓の罰金

看守室に泥棒

【大邱】十四日午前零時頃府内鳳山町八二大邱刑務所看守金先東の家人の就寢中室内に忍び込み官服その他衣類數點及手帳、金側時計等をソツクリ窃取逃走する賊があるので運よく目を覺ました家人騒ぎ出し早速本署へ屆出搜査中翌朝附近路傍に官服のみ捨てゝあるのを發見した

號二十二號の宣傳に努め六月一日歸來の豫定である

味覺はお臺所異變
やつと玄海越えて
インフレ景氣反映
お肴も野菜も昂る
購買力には異狀なし

【釜山】爽かな初夏の味覺を盛る海の幸、山の幸に惠ぐまれる昨今の釜山に全く美味求眞の架士を現出してゐるが一日平均一萬七千名の入場者があつて七千圓内外の賣上げを示し全鮮一を誇る富平町公設市場では、何んといつても鮮魚では今が盛りの鯛、たこ、鯛、さより、さば、鮑が斷然歡迎され野菜類では極めて感覺的な味によつて食通に珍重され俳句にも俗にもなる胡瓜、ウド、山椒、みつばなど新綠の季節に相應しいものが頗る羽振りが良く何れも味と色の新鮮なところで家庭の食卓に異彩を放つてゐる。タダ昨今の特異な現象としては數日前から安値相場に釘づけとなつてゐた米が一キロ十七錢で二錢高、牛肉ロース百グラム十六錢、上肉十三錢、中十二錢と悉く平均二錢の騰貴、魚類の如きに至つては昨年よりも平均して十割高となり從つて鯛百グラム二圓五十錢、白サエビ一圓五十錢、タコ四十錢と飛上り野菜も二割高となつてお臺所方面には相當の打擊となつた、しかし需要者方面の購買力は昨年と大差がなくこれは内地の軍需品景氣とインフレが實際的に朝鮮の玄關釜山へも反映して來た結果らしく微妙な味覺の天地にも時代の流れが動いてゐる譯である

釜山府民の父さん
子煩惱の標本
先づ官民協力を强調して
初登廳して第一聲

【釜山】新任の土師釜山府尹は十四日早朝龍頭山神社に參拜後初登廳午前十時職員一同に初訓示した後府尹室に納まつて語る

釜山は初めての經驗であるが府民の代表として公私共に全力をあげて働く覺悟であるから切に府民各位の御援助と御同情とを希ふ次第である、釜山は最近の北鮮各港に比較して經濟的に諸方面に行詰まつてゐるとよく耳にするが釜山は獨自の立場をもつて官民が一致協力して積極的活動を續けることが釜山の使命であつて先輩府尹と府民の努力に十分の敬意を表すると共に大釜山建設に力を盡したい

なほ新府尹の趣味は大の子煩惱で家庭の平和を樂しむにあつて酒は小酌、煙草少しとか

エロ畫密賣
一味四名を
釜山で檢擧

【釜山】最近釜山府内で春畫を密賣するエロ商人があるのをその筋で探知し數日前驛水町二丁目江田銀二（二七）寶平町二丁目原田正（二七）同上野北之助（二）（何れも假名）の三名の他家と市内大倉町[illegible]を引致し家宅捜査の結果六百餘枚のエロ畫を押收し目下取調べ中同人等は互に連絡をとり數年前から密賣を續けてゐたものである

水原教育會
勅語捧讀式

【水原】郡教育會では、十三日午後一時から普通學校講堂で勅語捧讀式を擧行、引續き東都の大會に出席した島ノ江小學校長の報告があり更に春季總會を開いた

永登浦處女總會

【永登浦】處女會では去る十三日午前十一時から小學校で春季總會を開催引續き後藤木願寺開教總長の有益な講演があり午後は餘興に興じ一日の清遊を恣まにした

慶北穀内米
内地宣傳隊
きのふ大邱を出發
各地で試食會開催

【大邱】慶北道穀物協會では十三日午後二時から驛前公會堂で道内各地五十數名の協會員參集して總會を開き附議事項を可決し役員を選任した結果

道穀物協會長、大邱製米組合長、及西山吉五郎の三氏と決定し立山理事長（農務課長）德見技師、北出府技手、浦崎慈三郎、高田武雄、安東三成商會、橋本良吉（慶州）金泉穀物協會の九氏を内地市場の道產米宣傳のため内地に派遣することになつた一行は十五日大邱を出發し二十二日を大阪、名古屋、神戸、東京で當業者に試食せしめ、十八、十九兩日は大阪で開かれる全國米穀大會に出席し來會者一千名に對し飯米を寄贈大いに宣傳

出たも出たり
二萬六千餘人
花の誘惑で躍り出し
四月の月尾島大當り

【仁川】月尾島の花に誘惑されて出たく、四月の仁川驛の乘降客はなんと二萬六千五百八十三人の多數に達しその頃の驛前は文字通りの雜鬧ひであつた、又貨物も非常時荷物の動き繁盛で總送五八八〇瓲到着三二九三瓲でこれも前年同期に比し二〇九〇二瓲運賃收入で一萬八千三百七十六圓の增加を示し鐵道局はホクく（ホクホク）ものである、而して今年は米價高により一般の景氣も好轉したし夏の月尾島目當つて押し寄せる客は例年よりも殺到すべく期待されてゐる

お酒の税金だけて
ざつと五十萬圓
總税額は百七十萬圓を突破
馬山税務署の收入

【馬山】馬山税務署で本年取扱ふ税金總額は百七十萬二千八百二十七圓であるが之を各税及馬山昌原咸安別にみると（單位圓）

税目	馬山	昌原	咸安
地税	八六、二〇四	一四六、五四〇	九九、一二〇
所得税	二三、三三三	一一、一九五	一
營業税	九、五四六	三、四四七	一〇、〇六八
鑛税	四八	一、一七七	一、二〇四
酒税	[illegible]	[illegible]	[illegible]

にして其の他官有物貸下料、官有物拂下、排饑及滯徒處分滯收、雜收、土地建物、元軍用地賣却代等であるが内酒税では濁酒卅一萬一千九十四、藥酒六千六百六十四燒酎十九萬二千四百四十八百十一圓が主なもので新に清涼飲料水税が制定されたが之は現在では二千四百四十四圓程度の見込みである同所得税課率は下に傚くに頂く八月十一月翌二月の三期納めで本年度は特に課税の半額を十一月翌二月の二期に徴收することになつた

海雲臺線の開通
いよく七月十五日と決定
早くも避暑客待機

【釜山】釜山を起點とする東海岸線建設工事は海雲臺溫泉間十九キロの完成を期して線路工事中であつたが鐵道局では愈よ七月十五日から開通することになつた、西面、東萊、水營、海雲臺各驛は何れも瀟洒なモダーン設計で新築を急ぎ更に沿線の外沿線風物の活用を考慮し海水浴場、保養地區、別莊地等の便宜に對してもそれぞれ施設する模樣であるから同方面は今夏から避暑客を吸收する見込みである

裡里小學校
今秋を期し
奉安庫建設

【裡里】小學校の御眞影奉安庫建築の議は昨春學校組合の議に上り昨年度から向ふ五ヶ年の計畫で年二百圓の積立をなし十二年度を期して建築すべく既に四百圓蒐集してゐるが學校當局では皇太子殿下御降誕奉祝の記念事業として今秋十月を期して建設すべく組合に諮り役員十二百圓の醵出成立し七百名の兒童の父兄から一人當り約一圓の寄附を募集する事になる豫定である

夫人連清遊

【仁川】井上局長夫人をはじめ遞信局各課長夫人連八名は十五日午前八時四十四分上仁川驛着列車で來仁官邸仁川郵便局長登子夫人の案内で八尾島に一日の清遊を試みた

柳瀨警部補署葬
けふ仁川で執行
警友會では弔慰金を募る

【仁川】故柳瀨警部補の署葬は十六日午後四時から山手町公設グラウンドで執行されるが遺族の嫁子夫人や喪主龍君（こ）は釜山まで出迎へた仁川署の玉利巡査部長に附添はれて十六日早朝故人の待つ蘇萊駐在所に歸り、同日午前有志の手で懇な告別式が執行、一方仁川署では十五日午前九時樓上道場で府廳委員四十餘名參集、葬儀の準備に忙殺されてゐた、なほ警友會仁川支部では十四日から二十五日まで遺兒龍君の養育費や弔慰金を募集中一口一圓以上であると

關西大相撲
華々しく乘り込み
けふは大田で興行

【大田】天龍、大の里關西大相撲一行百餘名の力士は十五日午後十一時半着列車で華々しく乘り込み十六日早朝觸太鼓の音も勇ましく旅館前廣場で大田消防組の勸進元で興行同夜群山へ向ふ筈であるが今年は十數名の新進力士を加へ殊にトーナメント式によつて優勝力士を爭ふだけに興味を惹きファンを熱狂させてゐるが島致院、論山、江景、鳥致院、永同、沃川方面から多數の觀覽客があり更に一般觀覽者のため全員を四組に分ちトーナメントで優勝を決するもので午後一時から本取組に入り午後七時千秋樂の豫定

群山府會
戸別税査定
委員に附託

【群山】九年度戸別税賦課等級決定及各人別賦課等級査定委員を詮衡すべき通常府會は十四日午後一時開會前記兩案を一括上程

▲徐議員　昨年等級豫定の割當額のあつた土地收入（畓）は如何に取扱かつたか

▲植田番外　水利組合の蒙利區域内及外の二種に分け城内段步三圓二十二錢區域外段步三圓八十錢に算定した

▲氏家議員　昨年は段當七圓二十六錢であつたに本年は九圓九十六錢となつて二圓七十錢高くなつてゐるが其の理由は如何

質問を打切り、異議なく全員委員に附託、委員長に牛尾副議長を推したが牛尾氏旅行不在する旨を述べて辭退したので伊藤光三郎氏を

大田の放火
豫審終結し
公州へ移送

【大田】昨秋十一月九日大興町の某家から出火し二戸を燒失した事件の火災は深崎鶯晴（こ）＝假名＝の保險金詐欺の放火と判明檢事局で審理中の處十四日豫審終結、十六日公州地方法院に移送される筈

慶北府尹郡守會議

【大邱】過般本府で開かれた道知事會議の結果を徹底せしむべく招集された慶北道府尹、郡守、島司會議は十四日から十七日まで四日間道會議室で開催指示事項は五十三項に達してゐる

◇【晉州】十二日午後二時から白石税務署長以下職員二十九名の歡迎會を矗石樓で開催

◇【晉州】十三日午前十一時から晉州府錦工場の二十周年自祝宴を催す

◇【統營】統營署の春季賞銃射擊は十七日明井里射擊場で實施

◇【晉州】元晉州地方法院支廳上席判事渡邊右衛門氏は高等木町大通りで辯護士開業

富豪の
放蕩兒
泥棒を稼ぎ
盛んに遊興

【光州】全南谷城郡石谷面[illegible]の息子丁米殿（こ）は十二日夜光州大正町妓生宅柳色（こ）方に侵入簞笥から現金五十圓を窃取し金靴や無帶山など盛んに遊興中を光州署で逮捕嚴重取調べ中同人は三月、自分の森林だと國有林を見せ三千二百五十圓で賣拂ひ、現若懸賞になつてゐるものであると

井筒ポマード

優良品の大衆化
普及型瓶の出現!!!

純良の品質
清新の芳香
美髪的効果
心良い感觸
洗髪の容易

奉仕的廉價
普及型瓶　金參拾錢

（圖四）

お最寄の藥業・小間物化粧品店でお求めを願ひます　若し品切れの節は本舗へ御下命下さい
本舗　東京人形町　井筒

胃病の大半は 胃酸過多と胃弱

胸やけ、ゲツプはその徴候 昂じると胃潰瘍や胃癌にもなります

胃の病氣は仲々多くて、胃癌、胃潰瘍など色々ありますが、中でも最も罹り易いのは胃酸過多症と胃アトニーで、胃病全體の六割は、この何方かであるとさへ言はれてゐます。

胃酸過多症の病理

早い話が俗に胸やけと云つて、食後二三時間に心窩部がやける樣に痛む、酸つぱい液が口まで込み上げてくる、といふ容態を申せば思ひ當る方が、特に肉類や辛い物、酒煙草のすきな人達に澤山お有りと思ひますが、それは胃酸過多症に犯されてゐる證據です。

この病氣は一口に申せば、胃液中の鹽酸の分泌が、異常に亢進するために起ります。

鹽酸は勿論、胃が食物を消化するのに、無くてはならない消化液中の大切な成分ですが、さうかと云つてこれが空腹時にものべつ分泌されたり、たとへ食物が入つてからでも、無暗に多く分泌されると、胃粘膜が自分で分泌した鹽酸の爲に刺戟を蒙つて、さうした容態を起す樣になるのです。

胃アトニーの病理

また胃アトニーは、俗に胃弱と呼ばれる通り、胃筋肉が弱くなつて、その運動、つまり消化液と共同して食物を消化したり、消化した食物を腸の方へ送つたりする胃壁の働きが、充分に出來なくなつた病氣で、食物がもたれる、胃が痞かない、ゲツプが出る、胃部へ水でも溜つてゐる樣な感がする、と云ふ樣な容態は、皆この病氣に罹つてゐる人の訴へる所です。

胃酸過多症も胃弱も、餘り多い病氣の事故、輕視する人を見うけますが、之は大變に危險な事で、手當を誤れば長年に亘つて治らない許りか、特に胃酸過多症からは胃の中が爛れて出血する胃潰瘍や不治といはれる胃癌を引起す人さへ少くありません。

新藥理による療法

素人の方は、胃酸過多症で胸やけがすると、習慣的に重曹をのみますが、之は考へものです。胸やけは胃粘膜に病變があるから起る枝葉的の現象で、それを緩和かうとするのは、恰も火事の火元を消さずに煙りを除かうとする樣なもの。よしんばそれで一時苦痛が薄らいだとて、病變部が治癒したわけではありません。

而も重曹は分解すると、炭酸ガスを發生し、之が更に胃壁を刺戟して分泌を促す爲、却つて有害だと唱へる學者さへあります。

また胃アトニーに對しては、從來、消化のよい食物を攝取し、消化劑をのんで自然の恢復を待つといふ樣な、謂はゞ消極的な療法しかなく、從つて効果の遅々たるを免れない憾みがありました。

處が最近、胃酸過多症にも、胃アトニーにも共に用ひて、病原的の恢復を得させる藥物が發見され、治療上に新機軸を劃したものとして重用されてゐます。

ヘーフェ製劑の「錠劑わかもと」が其藥で、之には直接胃内の鹽酸を中和する作用の外にも、活性酵素やヴイタミンB、インシュリン等の胃活成分の綜合に依つて病弱たる胃腸細胞を活氣づけ、異常を恢復せしめる効果もあるのです。

だから胃酸過多症の人が「錠劑わかもと」をのむと、機能的に過剩な鹽酸を生じさせない事になつて、原因から癒快しますが、また胃アトニーの場合でも同樣、弱つた胃筋肉が復活する結果として食もたれやゲツプ、其他の容態が自然的に解除され、速かに治癒が圖られるのです。

幼兒と便秘

胃腸病でも、乳幼兒のは大人と一寸と違つた容態を現しますが、特に著るしいのは大便で、緑便といつて青黒い便や、臭氣のある顆粒便を出して、苦しく泣く事がよくあります。

そんな場合に「錠劑わかもと」を碎いて服ませると、酵素の作用で、胃腸の働きが心から活潑になり、從つて消化がよくなつて、緑便等も自然に止ります。

更に喜ばしいのは、乳幼兒の發育を特に助長するヴイタミンやリジン、ヒスチジン等の發育素が含まれてゐるので、平生から「錠劑わかもと」を服用させてゐますと痩せて發育の捗々しくなかつた兒も、丸々と肥つて大變に發育がよくなります。

下痢と便秘は 症狀は違ふが病理は同一

どつちにも効く病原療法の應用

下痢と便秘を知らない方は、先づ無からうと思ひますが、何うしてそれが起るかといふ事まで知つてゐる方は少い樣です。其ために、見當違ひの手當をして、徒らに病氣を長びかせる方がありますから、

手當 をなさる前に、先づ病理を理解しておく必要があります。

先づ大便は如何いふ物から出來てゐるかと云ひますと、消化液の殘りや種々の細菌、偶然入つた砂等も含まれてゐますが大部分は食物の殘滓であります。口から喰べた食物は、先づ胃でどろどろにこなされ、それが腸に送られて消化吸收され、殘滓は下部の大腸へ入ります。そして大腸を下つて行く内、更に水分が吸收されて次第に濃厚となつたのが健康な大便であります。

だから便通は一定の硬さで、毎日きまつてあるべき筈ですが、それが下痢したり便秘したりするのは、凡て腸に異常があるものと思はねばなりません。

下痢は、たべすぎや中毒、又は胃腸の疾患が波及して、腸の蠕動作用が過敏になる結果、水分が充分に吸收されない内に排泄されたり、或は腸内膜に炎や爛れができたために、種々の

分泌 液が澤山でて、大便の硬さが無はないために起ります。だから腹痛を起す許りでなく、腸壁の吸收も妨げられ、榮養のために色々な他の病氣に罹り易くなります。

便秘はどうかと云ひますと、下痢と反對に、大便の水分が全く涸渇して、長時間大腸に停滯する現象ですが、之は大腸壁の蠕動や弛緩のために排泄が妨げられるから起るので、その便には無數の

細菌 が發生し毒素を醸生し、それが血液中に吸收されて全身を廻り、頭痛、逆上、就中肩凝等に悩む樣になり、また老衰を早め腦溢血、中風を誘發する危險もあるのです。

處が、下痢や便秘の手當といへば、症狀から判斷して、藥も反對の作用ある物でなければならぬと考へ、下痢には下痢止、便秘には下劑を用ひて之を治さうとする人が澤山あります。

然し下痢も便秘も同樣に、腸を組織する細胞の機能障害に基くもので、下痢や便秘は、唯その現はれに過ぎませんから、對症的な

下劑 や下痢止めだけでは、一時容態が抑へられても、本當に病氣を治す事は先づむづかしいでせう。

本當に病氣を治すには更に病原に遡つて、腸細胞の異常その物を匡救する樣な療法が必要ですが、それには「錠劑わかもと」といふヘーフェ製劑が最も適合した物と云はれてゐます。

ヘーフェ製劑は、十數種の活性酵素の綜合からなる藥物ですが、この酵素は食物の消化吸收を助け、食慾を催進し、又衰弱した腸の細胞に賦活して、其機能を健全に立直す作用があります。

だから慢性の下痢も、反對の常習便秘も「錠劑わかもと」を服用すれば、通じ自然的な

快便 が、毎日規則正しくある樣になるのですが、同時に、ヴイタミンその他の發育素も補給されるので、體力なども速かに恢復して來ます。

「錠劑わかもと」は東京芝公園大門際、榮養と育兒の會（振替東京一七〇〇番）から廿五日分一圓六十錢、八十三日分五圓の廉價で發賣されてゐますが、斯樣な有名品は比較的暴利品が多いため藥店によつては粗惡なる類似品を勸める向もある樣ですが、それらの藥効については全然責任を負ひ兼ねますから御注意願ひます。

海外文獻

ヘーフェは腸を強め 下痢、食慾不振を恢復す

伊太利の小兒科專門醫 ヴアラグツサ博士

「C・R――九歳、女子。身體羸弱、嘔吐、舌苔を生じ、食慾全くなし頑强なる便秘症」

余はこの少女を診察する前に、その兩親から、患者の腸活動は、たゞ下劑によつてのみ維持されて來たつたことを聽いた。

余は診察の結果、患者の總ての症狀は、全く下劑の習慣的使用に起因する、腸機能の麻痺によるものである」

余は患者に、一日三回規則的にヘーフェ製劑を服用することを勸告した。しかるに僅か三週間にして患者の腸は、他に何等の助けを借らずして、規則的活動を開始した。

舌の症狀も完全に取れ、消化作用は促進され、食慾も回復した。少女はその後、全く下劑を必要としなくなつた。（レデイース・ホームジヤーナル・一九三三年一月號所載）

無代贈呈
醫者の來る迄
小田醫學博士著の家庭醫學の栞 一家一冊必備
病氣にかゝつた時、お醫者に見せるまでに家庭ですぐしなければならぬ手當を懇切に説いた御手引。
「錠劑わかもと」お買上の方に洩なく進呈
全國藥店にて 五月一日より

レートクレーム

お肌にさつと溶け込んで清白甘美な柔肌とする
レートクレーム！

レート固煉
御愛用者優待
春の賣出し

全國の御愛用者のために
レートの固煉一個で
本銘仙か
レートローズマダー口紅が當る
御愛用者大優待付賣出し
目下全國一齊にやつてゐます。
賣切れぬ内即刻お買求め下さい。

貴女の頰と襟に咲く愛の花束！

レート固煉白粉
―日本一の優良白粉―

春は固煉
魅力のレート

包裝清新
芳香甘美な
示方
レート白粉
粉ゝ水
白色、肌色
ダブルオークル
ローズマダー
クリーム色
若草色の
各種

東京 平尾贊平商店

生體解剖に死刑囚をつかへ
本人に承諾を得た上

【ロンドン發聯合】死刑囚を醫學上の生體解剖に利用する、これは甚だ思ひつきである。提唱者は英國サー・ロバート・ヴエーヴイス氏で死刑を宣告された囚人に對し自由意思によつて

一、死を選ぶか

二、さもなければ生體解剖の材料となつてその代りに生命を求めるか

を選定せしめては如何といふのだかくすれば死刑囚の助命にもなるし同時に醫學上にも貢獻するだらうといふガッチリした一石二鳥の名案である。氏は最近ロンドンで講演して曰く

『私は屢々自問する、何故死刑囚を科學上の實驗に利用しないだらうか？科學者の研究が既に新發見をなすといふ關戸際まで來てゐる時に生きた人體を研究材料となし得ないため、より下等な動物で實驗するより仕方がなく其結果遂に最後の發見を完成し得ないといふ例は極めて多い。勿論生體解剖とても場合によつては不幸遂に命を失ふが如き危險性は伴ふが然し若しも死刑囚に對して死を選ぶか或は生體解剖の資料となるかを選ばしめたならば恐らくこの程度の危險性を恐れるものは殆んどあるまいと確信する。彼等にして見れば自己の罪をあがなふと同時に科學の進歩に貢獻し時には偉大なる新發見の貴重な生き資料となつて聖者(科學的な意味)の列に加はることすら出來るのだ。勿論彼等が生體解剖を受けたとて夫で全然無罪放免となる譯ではなく刑一等を減ずる手段とするのである』

瘠せる法は
ゆつくりと喰べること

【ニューヨーク發聯合郵信】瘠せる法としては一般に減食が有効だとされてゐるがこれに就いて最近米國の有名な營養學の泰斗アンダーソン博士は

『最も有効な瘠せる方法は普通の食事をたゞゆつくりと喰べることである』

といふ新説を唱へだした。博士は最近の『メデイカル・タイムス』誌上に所論の一端においてやせる法の眞の秘訣は『ゆつくり食べよ』の一言に盡きるとなしてゐる。博士によれば食事をゆつくりとすることは食物を細かくかみ除くからその結果微粒となつた食物が通常『味蕾』といはれてゐる口中の數千の小さな神經に屆く行き渡つて接觸することとなる。その爲めに食慾を支配してゐる味覺神經は急いで食べる時よりも遥かに少量の食物で滿足する。自然最も合理的な無理のない方法で不自然な減食以上の効果が得られるといふのである。尚博士は如何なる種類の瘠せる法を實行するにしてもその瞬間時に次の樣な諸注意を守ることを怠つては何にもならないといつてゐる

一、急激に瘠せやうと思つてはならない。毎週四分の三封度乃至一封度位づつ體重が減る樣にするのが一番いゝ

三、以下の運動を少くとも一日三十回繰り返すべし

(一)出來るだけ首を伸して眞直ぐに立つ

(二)出來るだけ身體を前後に曲げる

(三)兩肘をうんと後ろに張る

(四)腹部の筋肉を出來るだけ收縮させる

(五)深呼吸

"これなら大丈夫"
脱獄防止の新案裝置

【オッシング(ニューヨーク州)發聯合】アメリカの有名な監獄シン・シン刑務所では囚人の脱獄、自殺その他刑務所内の犯罪防止を目的とする取締りを完全にするため囚人の所持品探知に新裝置を考案し更に『電氣看守』ともいふべき照明燈を備へることになり目下之がための資金を募集中である

×

資金が集まり次第實施される筈であるが先づ脱獄を防止するための『電氣看守』といふのは從來監獄塀の看守がやつてゐる仕事を照明燈に代へやうといふので之に依ると刑務所の外塀から八呎の距離迄は強烈な光線で照されることになり若し此の光線が何者にか遮られると直ちに警笛がチリ〱と鳴り出すものである

×

次に囚人の所持する短刀、ピストルその他の禁制品を見破り探し出す裝置といふのは之亦電氣仕掛で大きさは僅かタイプライター位、囚服に取りつけて置けば見事その役目を果すといふ重寶なものである

新刊紹介

●**靈感の驚異** (山本精一郎著) 科學者が從來打ちすてて顧みなかつた靈の問題も今日では科學者自身が靈感の研究に熱心である。本書はその驚異的原理を究明せんことに熱心な著者の靈感究明のための指導書として公刊されたものである(二圓東京市神田區錦町三丁目二〇明日書院)

●**憂國の至情** 南洲西郷と共に蹶起した桐野利秋の面目を編纂されたもので征韓論前後の顛末が特に詳細に記述され言々句々憂國の至情が溢れてゐる。時節柄に相應しい書である(一圓東京市神田區錦町三丁目二〇明日書院)

●**短歌朗吟の研究** (美木行雄著) 短歌は我國神代からの文學である。さうしてその五七調卅一音律には日本人の心に深く根をおろす音樂が籠つてゐるのである短歌が古來朗吟されてゐたのもがためである。最近朗吟の事が盛んになつたのも宜べなるかなである。朗吟を味はんとする人に本書はよき研究書である(一圓東京市銀座五丁目四番地ナチダビル四階)

★★ 幸運は誰の手に？ ★★

果然！評判になつた
『どりこの』發賣三周年謝恩 大懸賞つき大賣出し
▼賞品總額五萬圓！空前の大奮發

青葉の緑人の眼に眩しく聲みそめて、いつしかスガスガしき初夏の候となりました。道ゆきながらもしつとりと汗ばみ、そろそろ渇を覺えるのもこの頃です。

今回滋養飲料として又、嗜好飲料として評判の『どりこの』は最も御需要多きこの時季から更にかけて

〈兼ねて懸案の〉

發賣三周年謝恩、五萬圓懸賞付大賣出しを全國的に發表致しましたが、早くも異常な人氣を喚し、販賣店頭到る所で飛ぶ樣な大賣行、今や業界に一大センセーションを捲き起しつゝあります。

既に幾多の新聞で御承知のことと存じますが、此の懸賞は、もともと大謝恩の爲でありますから、なるべく廣くといふ趣旨で、體裁も御覽になればどなたにもスグ解るものであります。

〈賞品の方は〉

これ又空前の大懸賞で、特等がポータブル蓄音機、金側腕時計、高級寫眞機、寫眞器セット、高級寫眞機、モーニング地、銘仙夜具四枚一組の各種を各五十本宛、總計三百五十名樣の大多數にお頒ちする事になつてをり、以下一等賞品時計五百本、二等家庭用品備藥詰合箱一萬一千本、三等謝謝社特製品一萬五千本、四等謝謝社醫藥券一萬本といふ工合に徹底して御座いますから、嘸度御滿足がゆくことゝ信じてをります。

〈お蔭樣で〉

『どりこの』も發賣三年、スクスクと伸びに伸びて參りました。そして今や日本内地はおろか、遠く海外に進出して一大飛躍を遂げつゝあります。この僅か三年間の一大發展振り、飲料界の王樣といはれる樣になりましたのも全く皆々樣平素の御愛顧御引立の賜でありまして、勿論此の度の大懸賞もその御厚情に感激致しました小社が

〈採算を超越〉

した謝恩大賣出しであります。この優れた飲料、この大懸賞、この人氣。滿天下の皆々樣、この好機を逸せず、まだ御存知ない御知人御親戚の方をお誘ひ下さいまして是非『どりこの』大懸賞に御參加下さい。

賞品は山と積まれ、幸運なる皆樣の手にいだかるゝ日を千秋の思ひで待つてをります。幸運は誰方に？――賞品は數に限りがありますから誰方もスグ御近所の藥店、食料品店、百貨店へお馳けつけ下さい！

退屈殿樣(漫畫)

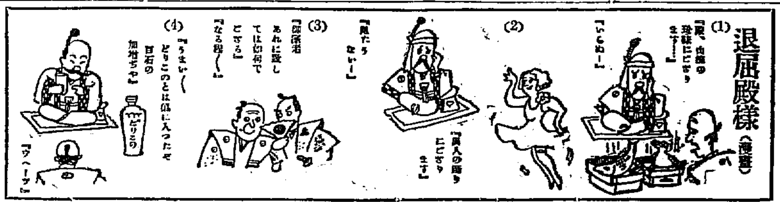

醫師から御家庭へ
★二權威は語る…

病兒の榮養に就いて

小兒科醫學博士 中島正徳先生

小兒期の種々の疾患、殊に赤痢などの恢復期には異常に食慾が亢進しますから、病兒は空腹を訴へて常に看護者を困らせます。さうした時隨分に食事を與へたりして折角恢復しかゝつた胃を再び惡くしてしまふ事が屡々ありますが『どりこの』はその優れた成分から見ても、子供に好かれるその美味な點から云つても上述の場合に最も理想的なものと思ひます。

理想的な流動食

醫學博士 佐多芳久先生

流動食をとる樣な人は乳飲兒か又は重症で消化作用の衰へてゐる人ですから、消化の必要のないものでなければなりません。『どりこの』は消化作用少なく飲めば直ぐ滋養分として吸收される成分から出來てゐますから極めて適切合理的な流動性滋養品であります。」

おろそかに出來ぬ梅雨時の衞生
先づ全身の榮養を潤澤にして濕度の抵抗力を培ふ事が必要

暗い家には病人が絶えぬ――と言はれてをりますが、これから梅雨時になりますと一般にかうした陰欝に襲はれますから餘程注意して病人の出ぬ樣努めねばなりません。毎日降り降らずみの雨の日が續いたり、低い雲が垂れた鬱天の陰鬱な日が續いたりいたしますと濕度が高くなり、人體に不快感を催し、遂には健康者も陰病に襲はれ、慢性病者は增惡するといふ事になり易いのであります。

殊に慢性的に頭や神經系に異常ある人は所謂環境の濕度が鞭びして病を悪化しくする例も少くはありません。

何れにしても濕度からの脅威は其の人の全身的抵抗力に依つて差異を生ずるものでありますから、何といつても今から身體の榮養を豐富にして來るべき危機を脱する準備をしておかれる事が必要であります。

扨て一口に榮養を豐富にしてと言ひましてもその方法は色々御座いますが、手つ取り早い方法として日常の食餌に注意する一方滋養料『どりこの』など御愛飲なさるが一番よいかと思ひます。

『どりこの』は申すまでもなく人體の榮養を司どる葡萄糖、果糖、それに消化に必要なアミノ酸を主成分としたもので、飲めば直ぐ體の機能を過勞させずに吸收されて榮養の効果を發揮しますからこんなよいものはありません。殊に榮養とする所はその美味な點で、他に酸分と色々な滋養素も御座いますがこの滋養と美味を兼ね備へたものとして『どりこの』を措いて他にありません。『美味しい』と思つて召上ればそれだけ吸收率も多いわけですから美味を嫌ひな御婦人やお子樣方には萬向のものであります丁度折も折、前記の如く目下五萬圓懸賞付の大々的大賣出し中で風俗にいふ『鴨が葱を背負つて來る』樣な又とないよい機會でありますから殊に陰鬱な梅雨時は妊娠時の御婦人、身體のひ弱い人、胃腸の弱い方は勿論、腺病質の小兒や離乳期の小兒にも大敵でありますからこの恐ろしい時候を控へ、一層清涼の『どりこの』の御愛飲を心からおすゝめする次第であります。

どりこの
美味！滋養！
來客の接待
病氣見舞
運動勉強
等に好適です

目下 五萬圓大懸賞つき大賣出し中
好機を逸さずお早くお求め下さい

ミレパール
(P) 專賣特許

微量にて的確に奏効す
無味無臭然も服用容易
老人、小兒、姙婦等に好適す

適應症
各種の原因による便秘
常習便秘症

用量 一回一乃至三錠(頓服)

包裝定價 二〇錠 二五錢 五〇錠 五〇錢 一〇〇錠 八〇錢 三〇〇錠 二 五〇錢

發賣元 大日本製藥株式會社 大阪・東京・臺北

お風呂のアミー ニードー洗粉

初夏は招く！
爽やかな御入浴に
健康美あふる
溌剌とした…
ニードの美肌！

田中善格株式會社

わかもとグルコース
姉妹品

全國有名食料品店、酒店、藥店ニアリ

健康增進 榮養飲料

スピーデーな滋養と
スマートな味覺を兼備した
近代的な高級清涼飲料です

本品の主成分は葡萄糖、果糖で、更に其の他の高貴榮養素を含み、どなたにも大變美味しく召上られ、飲めば直ちに吸收されて榮養となるのが特長です。

御客樣の御接待に……
お年寄の榮養に……
お子樣の發育に……

最も適應した榮養飲料です。

濃厚液ですから七八倍の冷水に薄めて、或は牛乳、コーヒ等に入れてお召上り下さい

わかもと葡萄酒
ポートワイン
造血葡萄酒
人蔘規那鐵葡萄酒
の三種あり

大阪發賣所 大阪市西區西長堀北通三丁目
東京發賣所 東京市日本橋區本町四丁目
榮養研究會

朝鮮郵船指定出帆
◎低廉船中食事附
(△印ハ船客御斷リ)

横濵直行 東京―清水―名古屋―阪神―關門コース
白山丸 清津三日 雄基三日
長壽山丸 雄基六日 清津七日 元山九日

東京行 釜山―關門―大阪―名古屋―清水― 横濵寄港
新京丸 雄基三日 清津三日 元山五日
○急行船 關門―名古屋―清水― 横濵寄港

京行 釜山―關門―大阪―名古屋―清水 横濵寄港
△咸鏡丸 仁川十一日 群山十二日 木浦十三日

名古屋行 釜山―博多―關門―阪神寄港
△佐渡丸 新義州十三日 鎭南浦十五日 仁川十六日
金剛山丸 雄基十三日 清津十三日 元山十五日
○國際運輸部御用船 關門―阪神寄港

大阪行 釜山―博多―關門―神戸寄港
立神丸 雄基十六日 清津十七日 元山十八日
榮江丸 雄基十六日 清津十九日 元山二十日
咸興丸 雄基十五日 清津十六日 元山十八日

大阪行
北部線 博多直行―神戸寄港
釜山丸 新義州十六日 鎭南浦十七日 仁川十九日
新江丸 新義州十八日 鎭南浦十九日 仁川二十日
○南部線 釜山―關門―神戸寄港
州丸 仁川三日 群山三日 木浦三日
島丸 仁川五日 群山六日 木浦七日

敦賀行 新潟―伊丹―堺―宮津寄港
安丸 雄基十三日 清津十四日 元山十六日

新潟・伏木七尾行 城津・端川寄港
南丸 元山 日 清津 日 雄基 日

鹿兒島・三角行 釜山―博多―長崎寄港
江丸 仁川三日 群山三日 木浦三日
○博多直行船 長崎寄港
津丸 大連一日 仁川四日

上海行 青島延長―群山・木浦寄港
平安丸

青島行 安東―芝罘―大連寄港
仁川三日 鎭南浦五日 釜山十三日
京城丸 仁川三日 鎭南浦三日

大連行
江丸 仁川十八日 大連直行
津丸 仁川元日 鎭南浦十七日

浦鹽行
城丸 元山元日 清津三日 雄基二日

▲右ノ外臨時配船ヲ致シ船賃運賃ヲ取扱ヒ居リマス

日本郵船定期出帆
歐洲行 鹿島丸 横濵五月十三日 神戸五月十八日 門司五月十九日
桑港行 淺間丸 横濵五月十五日 神戸五月十七日
濠洲行 北野丸 神戸五月十四日 長崎五月十八日 五月廿一日

京城南大門通リ五ノ一
朝鮮郵船株式會社
代表電話本局四一九五番
釜山支店 大倉町 電話長四〇二三番
元山支店 海岸通 電話長一三四番
仁川出張所 港町 電話三五一番
京城代理店 朝鮮運送會社 電話本局四七〇〇番
仁川代理店 朝鮮運送支店
群山代理店 群山海運會社
木浦代理店 朝鮮運送支店
釜山代理店 朝鮮運送支店
元山代理店 大和回漕店
城津代理店 朝鮮運輸支店
清津代理店 國際運輸支店
雄基代理店 國際運輸支店

嶋谷汽船出帆
朝鮮總督府命令航路
朝鮮北海道大連線定期
×印ハ樺太行

大連直行

仁川出帆 (代理店 日鮮海運株式會社 電話五〇)
日本海丸 五月十四日
明石丸 四月廿四日
朝海丸 五月四日

裏日本、北海道、樺太行
鎭南浦出帆 (代理店 日鮮海運出張所)
日本海丸 五月十九日
明石丸 四月廿九日
朝海丸 五月九日

仁川出帆 (代理店 日鮮海運株式會社 電話五〇)
日本海丸 五月廿一日
明石丸 五月十一日
朝海丸 五月一日

群山出帆 (代理店 群山海運會社)
日本海丸 五月廿二日
明石丸 五月二日
朝海丸 五月 日

木浦出帆 (代理店 日鮮海運木浦支店)

仁川出帆豫定
●阪神 名代丸 五月十二日
●阪神 成鏡丸 五月十三日
●京濵 百福丸 五月十四日
●阪神 順吉丸 五月十四日
●阪神 三濵丸 五月十六日
●京濵 五濵盛丸 五月十七日
●尾ノ道・阪神 千山丸 五月十七日
●阪神 日番丸 五月十八日
●阪神 大東丸 五月十九日
●阪神 鳥取丸 五月十九日
●阪神 釜山丸 五月十九日
●京濵 歴山丸 五月十九日

但シ天候及荷役其他ノ都合ニ依リ變更スル場合有之モ本會ハ其ノ責ニ任ゼズ候間豫メ御承知相成度候
仁川府本町四丁目二番地

鮮航同盟會 仁川支部
電話八六七番

北九州商船株式會社 出帆廣告
釜山出帆 (北九州商船釜山出張所)
博多直航 珠丸 毎日午前九時
對馬・壹岐・長崎行 博丸 毎五日午前拾時
出口勝、博多、下關行
臨丸 毎三日午後六時
詳細ハ左記ヘ御照會被下度候
釜山第二棧橋 北九州商船株式會社出張所

仁川出帆 (代理店 日鮮海運會社)
大連直航 東洋丸 五月廿七日
山東丸 月 日
東洋丸 六月四日
山東丸 月 日
電話 一四二一・二八四九番

新義州・安東出帆 (代理店 日鮮海運會社)
博多、唐津、相ノ浦、鹿兒島、三角、長崎行
東神丸 六月二日
第七原田丸 月 日
鎭南浦、仁川、博多、三角、鹿兒島行

鎭南浦出帆 (代理店 朝鮮海運會社)
結氷期間休航
天候及潮時ノ關係ニテ延着スルコトアルベシ
▲御船客御申込ノ節ハ御問合セ被下度候
詳細ハ左記ヘ御問合セ被下度候
仁川府本町四丁目二番地 (日鮮ビルディング内)
日鮮海運株式會社
電話 五〇・一〇八番

島谷汽船株式會社 仁川出張所
仁川府本町四丁目(仁川港日鮮ビル内)
電話 五〇番・一〇八番 五八五番

北海道北鮮線定期
新潟北海道行

雄基出帆 (代理店 國際運輸支店)
笠戸丸 五月一日 五月廿一日
清津出帆 (代理店 國際運輸支店)
笠戸丸 五月一日 五月廿一日
城津出帆 (代理店 北鮮商船組)
笠戸丸 五月二日 五月廿二日
西湖津出帆 (代理店 西湖津商船組)
笠戸丸 五月三日 五月廿三日
興南出帆 (代理店 西田商會)
笠戸丸 五月三日 五月廿三日
元山出帆 (代理店 朝鮮運送支店)
笠戸丸 五月四日 五月廿四日

寄港地＝小樽、函館、船川、新潟、雄基、清津、西湖津、興南、元山

日滿新捷路 北鮮新潟線
新潟直行船・鮮滿丸
雄基出帆 毎月八の日發二時
清津出帆 毎月九日の前十二時
◎新潟 毎月一の日前七時
切符發賣所 前記各地代理店各地
ジヤパンツーリストビユーロー案内所 (北鮮新潟十五圓)
詳細ハ各港代理店ニ御照會被下度

朝鮮汽船出帆廣告
釜山出帆
馬山行(急行)毎日午前九時・午後八時半
麗水行(急行)毎日午前十時・午後十時二回
木浦行 各港寄港 毎日午後五時出帆
元山行 各港寄港 六日、二十日
統營巨濟島線 五月中出帆日
江口行 一日六日十五日廿日廿九日毎日夜午十二時出帆
木浦出帆
釜山行 各港寄港 毎日午後八時
濟州島直航線 寄數日午後七時
濟州島一周線 西廻り 二日十二日廿二日 東廻り 六日十六日廿六日

仁川汽船 出帆廣告
州線 直航 隔日出帆
黃海線各驛ト船車連絡貨物取扱
長淵線 毎月五回出帆
寄港地＝九味浦、大靑島、吾叉浦
甕津線 隔日出帆
寄港地＝南元浦、九浦里
津線 隔日出帆
自動車連絡取扱
島線 隔日出帆
寄港地＝普香里、瑞山、泰安、自動車連絡
船線 隔日出帆
居毛里線 毎月二十三回出帆
寄港地＝信島、仙水、花芝、外浦
山線 隔日出帆
寄港地＝德積島、大阜島
白石浦線 (忠南牙山郡)
此ノ外ニ沿岸各方面行貨物取扱
仁川港町二丁目
仁川汽船株式會社
電話五一番 一四〇番

阿波共同汽船株式會社
威海衛、芝罘、大連行
利通號 五月十五日午後 五月十七日午前
威海衛、芝罘、大連行
共同丸 五月十八日午後 五月二十日午前
鎭南浦、大連、天津行
長山丸 五月十七日午後 五月十八日午前

仁川海岸町四
代理店 野口商會
電話 一四・二七番

○朝鮮郵船連絡運輸取扱、京城三越支店案内所、ジヤパンツーリストビユーロー乘船切符發賣所

大阪商船定期出帆
◎内、鮮、滿連絡優秀客船
北鮮阪神(門司)行
貴州丸 五月三十日
武昌丸 五月廿四日
長城丸 五月廿九日
清津正午 雄基前日正午 門司翌々日正午

北鮮臺灣行
清津、城津、釜山、博多、長崎、鹿兒島、基隆、高雄行
河南丸 五月廿六日午後 雄基前日發 清津三十日午後發
釜山

大連内地直行 毎日發
朝鮮、滿洲、中國要所ニ於テ船車連絡切符發賣ス

大連發 午前十時
一等 後一時 門司 七時 神戸 前六時半

門司基隆直行
亞米利加丸 五月九日 五月十一日
うらる丸 五月十三日
香港丸 五月十六日
たこま丸 五月十六日
うらる丸 五月十九日
ばいかる丸 五月二十日
しやとる丸 五月廿三日
扶桑丸 五月廿三日
はるびん丸 五月廿七日
内臺連絡船 毎五日發

高千穂丸 門司發正午 五月十四日
瑞穂丸 五月十九日
蓬萊丸 五月廿九日
(基隆着翌々日午後一時)
詳細は左記へ御問合せ下さい
(案内御請求)

京城府南大門通三丁目一〇六
東京火災ビル四階
大阪商船株式會社 京城出張所
電話本局 一〇二〇・二〇〇番

鮮内代理店、案内所
釜山 國際運輸會社
仁川 慶田組
釜山 釜山商船組
ジヤパンツーリストビユーロー案内所 京城三越、平壤三中井、安東大和橋通

創業十周年記念 第一廣告社

ヨコネ・カンソ 皇漢藥 ノナホシ方
痛ミヲ止メ腫脹ヲ解消
[illegible]
皇漢藥・結毒内掃丸
京都市五條通河原町西入
本家 發賣元 山本治兵衛
電話下六一 振替大阪一三〇三
効能養生ノ御尋ネハ本家ヨリ詳細御返事致マス

大阪府立工業奨勵館發明批判展覧會出品推奨
特許軍手
專屬製造家募集 臨時特典契約ス
●其の場で完成になる手袋
●實用向き耐久力ある軍手
●作業開戰初心の方に適す
●契約者に製造機を囑託す
●取引確實年中無休です
●詳細見本無料御來店望む
各地代理店有
特許軍手製造元 大阪市 丸島商會軍手部
◇申込者に説明書進呈◇

登録商標 矢印
健脾丸
◎胃病・心臟病・貧血症・子宮病・血の道・產前產後・其他貧血の原因より來る病に適當す
◎黄疸には藥効迅速かなり
◎殊に永年慢性の胃腸病に悩み來りて諸藥を用ふるも其の効なき難症に此の健脾丸を試みられよ
◎注意 本劑御求めの際（矢ノ印）に御留意して御求めを乞ふ
定價 [illegible]
正本家 上田求我堂
京都府向日町 振替大阪五三三九五番

登録商標 有効 無害
夏修 六神丸
赤井筒藥
定價 二粒入 金拾錢 四粒入 金參拾錢 七粒入 金五拾錢 十六粒入 金壹圓 卅五粒入 金貳圓 六十粒入 金參圓 百十粒入 金五圓 二百二十粒入 金拾圓 送料十三錢

◉種々病症に困難せる人 速かに實試あれよ
本舗發賣の六神丸は原料と修合の兩點に勝れたる藥劑にして其効能の主なる病症は
◎肺病◎胃病◎心臟病◎時邪◎霍亂◎痢病◎下痢◎驚風等に効驗あり、乞ふ實施の上其効を知られよ

實驗!!
實驗は百言に勝る確證にして、本舗眞正六神丸の、弘く世に信用好評を博せるは、一に實驗の結果其効能の勝れたるを、認識せられたるに依る

赤井筒六神丸實驗病状の一例
◎心臟病快氣（病状大略）
前略私儀（五十四歳）心臟病を患ひ散々の困難致し候處貴店の六神丸を服用して上り非常なる安心と快健とを得只今にては殆んど右六神丸無くんば安心して暮す事を得ざる程にて全く世界六神丸の効顯は眞に其名の如きと感へ居る者に御座候何六神丸五圓代金御送申候間至急御送藥願上候
東京府西多摩郡氷川村
昭和九年四月六日 田中クマ

◎胃病肺病
赤井筒六神丸を其他諸病に實驗せられよ
拜啓四月一日の紙上に廣告致下候處患者の胃病はスッカリ快氣致し難有實に赤井商六神丸の効能に驚き入候尚小生當春以來肺か肋膜か心臟か猫か風邪か横腹下腹が痛み下血し大に困却致居り山間にては到底治療する事を得ず仍て殘りの六神丸を飲みつくし又御送藥を乞ひ日夜四粒服藥候處奇蹟に身體健康に相成り赤井商六神丸の効驗實に有り難く世に藥は澤山あれど我願程のものは無之と信じて居ます（以下略）
三重縣度會郡七保村
昭和九年四月九日 慶林寺 赤塚

◆注意 六神丸と稱する藥品なればとて皆悉く効能ありと思ふは大なる誤なり、近來諸方に幾多の自稱類似藥生じたるを以て本舗發賣の眞正品を購求せんとする人々は『赤井商の登録商標及龜田利三郎』の文字、並に開包の場合、是非包紙中の「◈と◈」の漉き込に御注意の上有効無害の精品を選ばれんことを望む

登録商標 赤井商藥 小兒六神丸
定價 十二粒入 拾錢 廿五粒入 貳拾錢 七十粒入 五拾錢 百五十粒入 壹圓 三百三十粒入 貳圓

■赤井商藥 小兒六神丸は主として十五六歳迄の小兒の疾病に對し種々研究を重ね小兒藥として適當なる藥品を幾多配合せり『他の小兒藥と比較實試せられよ』
京都市五條通室町西入（長電話下（5）〇八二七番）
正本家 龜田利三郎
振替口座大阪八七五番

作用は緩和で泡沫立ち豊かな
ミツワ石鹸
全く些しも無駄なく
用ひ心地は頗る爽快
特に邦人の肌膚毛髪に適ふやうに、原料から製法に至るまで、十分研究されてゐますから、用ひ心地は頗るさわやか、汚垢を綺麗に落して、中途に溶崩れることなく、永保して終ひまで用へ全く些しの無駄もなく、品質に比べて價格は甚だ低廉ですから、衛生と經濟とをかねた實用品です。

不斷の品質向上の爲ミツワ化學研究所にて、日夜科學的研究に盡しつゝある主要なる技術者諸氏
理學博士 [illegible]
藥學士 小平勳氏
農學士 河村正鑑氏
工學博士 三雲次郎氏
工學士 野中正夫氏

溶過ぎ 溶崩れないで
絶對に肌膚を荒さぬ
良く肌膚を整へ永保して徳用な
ミツワ石鹸
洗落す時にヌラつき又は溶過ぎたり、中途に溶崩れたりする普通品と違つて、程良く溶けて泡沫立ちは細く、芳香は溫雅で、洗流した後に石鹸分を殘しませんから、さらりと後肌は爽かに、絶對に肌膚を荒す憂がないので、柔かな嬰兒の肌膚や髭剃などにも、最も適當した廉價な高級品です。
本舗 東京・兩國（日本橋區米澤町） 丸見屋商店
D.27

慢性胃腸病に

高級治療藥

アイフ

治療ひとしほ切！

艶陽の春過ぎてはや五月！胃腸病者にとっては片時も心許せぬ警戒期であり"よき治療"一入切なる時でもある。何故なら跳梁し始めた病魔に禍されて胃腸病が増惡するのも愈よこれからであり再發するのも亦これから怖るべき傳染病の擡頭も實にこれからだから

戒むべき胃腸病

慢性胃腸病は人目には左ほど大病と見えないけれど却々どうして油斷ならぬ疾患である。即ち腸胃の機能がすっかり損じ内壁に恐るべき疵や爛れを生じておるので◎食慾進まず胸先痞へ嘔つきゲップ出で◎常に下痢や軟便で便に粘液血液膿汁を混じ◎腹脹りゴロ〳〵ブツ〳〵鳴り放屁多く下腹痛み◎滋養物も身に附かず身體衰弱し◎元氣衰へ顔色惡く神經過敏で短氣となり◎少しの酒や不消化物にもすぐ下痢し痛む等執拗な病苦を與へるばかりでなく往々にして怖るべき諸種の病氣を誘發することが甚多いのである

恰適の治療作用

然るにアイフは胃腸内壁の病變部に對して恰適の治療作用を發揮するからその慢性胃腸病の治療に良好なる効果を收めて病苦の消退を促進するものであるが藥効は胃腸病の治療のみならず更に胃腸を丈夫にしその機能を正常活潑にし食慾を進め消化を良くし榮養の吸收を佳良にし以て衰弱を回復し健康を増進するものであるから胃腸病者の適藥として推奬するを憚からぬ

藥 胃と腸の兩病にはアイフ(新名)
三服入 二十錢　十七日分 三圓
價 四日分 七十五錢　四十五日分 七圓
八日分 一圓五十錢　特製十一日分 五圓

胃病専門には健胃アイフ (服用容易なる錠劑)
七十五錠入 五十錢　三百四十錠入 二圓
百六十錠入 一圓　千錠入 五圓

發賣本舗 順和商會
大阪市東區清水谷西之町
振替貯金口座大阪三四五番
電話(東)五〇〇〇・五〇〇二・五〇〇三

全國到る所の有名なる藥店に販賣す

東京 東京市本郷區眞砂町九番地 振替東京六二二六八番 電話(小石川)四〇一一番
大連 大連市山縣通一丁目 振替大連三七六六番 電話七六〇八番

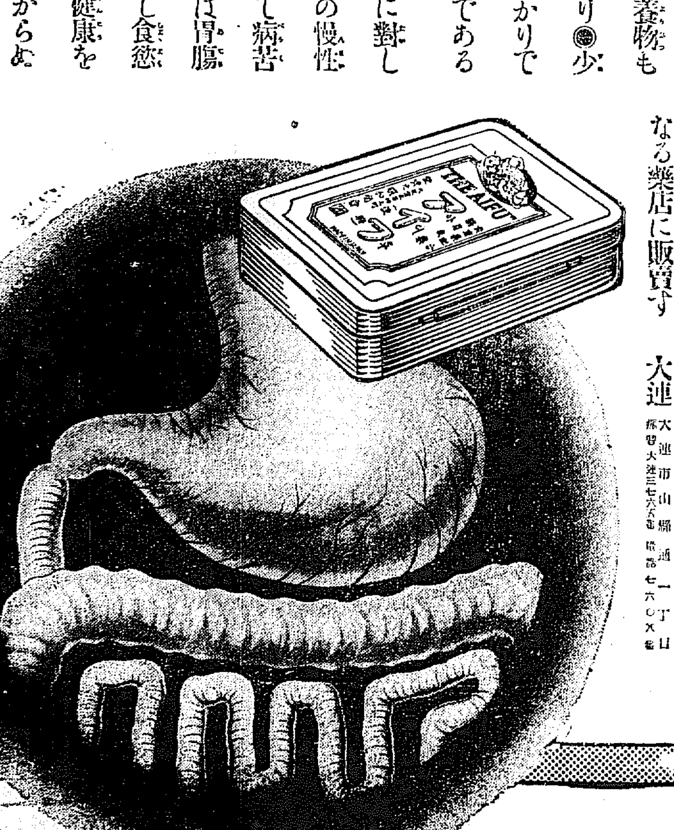

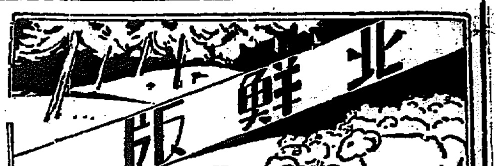

一反歩當り 十九貫生産
肥料の自給自足 去年は著しく増加

【咸興】自力更生、地方振興の運動は農家の自給肥料増産成績に如實な反映をみせる、昨年中咸南道内の堆肥製造成績は前年に比し製造戸數一萬四千五百四十三戸を増して十六萬二千九百十九戸▲製産總量は八千三百二十一萬六千九百九十五貫を増して三億六千四百二十二萬六千八百八十貫▲一戸當り生産量は三百二十九貫から二千三百五十八貫といふ躍進を示し耕地一反歩當りの生産量は十九貫を増して九十六貫と豫定されてゐる

城津貯木場 擴張の調査

【城津】本府農林局岡田技師、島茂山營林署長、金子、森岡、吉田各主任は十二日正午の列車で移出貯木場を視察し城津木材販賣所敷地内に貯木場擴張計畫等につき調査したが無盡藏といはれる奧地森林の伐採計畫進捗に伴ひ現在の計畫では狹隘を豫想されるので當局では相當に擴張することに内定してゐる模樣であり、目下の處擴張の程度は不明であるが、木材業者は勿論、關係方面では木材港として充分な機能を發揮せしむるためこの際相當大規模の擴張を要望してゐる

バスで怪我 道路で遊ぶ 幼兒に注意

【咸興】道路の遊戯は危い――十二日午前十一時頃咸興タクシー市内バス（咸南三六號運轉手金貴男）が大和町一丁目を驛に向て疾走モータース商會正身方前に差かかつた際同氏の三女ヨシ子（二）さんが二頭つゞきの牛車とバスの中間を驅け拔けんとするので運轉手は急轉を避つたがヨシ子さんはバンパーに跳ね飛ばされ頭顱、右眼下等に全治一ヶ月を要する重打撲傷を負ふた

肥料の共同購入
江原農會一年分で 十七萬圓餘に達す

【寧川】昨年江原道農會で共同購入斡旋した肥料は硫安九、二四五叭三二、六二一四圓燐安九、八八三袋一九、八六七四圓過加燐六、三二四袋二四、八七四四圓、三〇過燐酸石灰一〇、九九三叭二六、一九〇四、一五過燐酸石灰四〇八一叭五、五七九圓石灰窒素二六、四五九袋四九、九六〇四、硫酸加里二五袋一四一四トナ加里四七袋三三三圓大豆粕五六九枚八九三圓木節四三二叭二一九八四圓總計一七〇、七四一四圓に達してゐる

鮮滿視察團

【淸津】ジャパン・ツーリスト・ビューロー主催の鮮滿視察團一行五十名は十日午前九時十分、咸鏡線で淸津着自動車で府内を一巡觀光の上羅津へ向つた

くぎ付けの電力に 自由選擇權の留保
民營送電の低料金を期し 平壤期成會の對策

【平壤】平壤五大要望期成會では十四日午後一時から商工會議所會議室で送電統制に關する對策につき協議を遂げたが出席者は松井邑治郎、關間莊平、内田錄雄、富田晋二、松尾六郎、金能秀、李鼎奭、韓鷹洞の張山、重枝の諸氏で（一）業次關營と聲明しながら突然それを覆へして民營にしたのは當局の威信問題に關するもので將來斯る例をのこさぬ様意思表示を求む（二）民營送電の場合であつても國營送電同樣の料金に引下げること（三）現存の送電會社又は將來國營となつてもそれより低廉なる電力供給法を發見した場合は需要者に於て自由選擇權を保有すること の三條件を決定し當局に陳情することを申合せた

御慶事記念 道路の改修

【平康】安邊郡新高面では安邊邑内から江原道平康に通する郡外道路が狹隘で荒廢してゐたが面民總出、皇太子殿下御降誕記念事業として同面内五里を幅員三間乃至四間の良道に改修し十三日盛大な竣工式を擧げた

自動車顚覆 婦人客重傷

【城津】運轉手趙老昧（？）が運行中の城津自動車會社營業、城津間定期自動車は十日午前十一時頃防洞峠の急カーブでブレーキの不完全から顚覆の椿事を惹起したが、辛うじて斷崖墜落の慘事は免れたが乘客の一人高原洞の李姓女（？）は頭部及顏面に治療二週間以上を要する重傷を負つた

金剛醫友會

【鐵原】豫て創立準備中であつた金剛醫友會は愈々機熟し去る十三日午後二時から道立醫院で發會式をあげた

滿洲の鮮農 二十萬増加
米收百八十八萬石 ざつと五割の増收

【安東縣】全滿洲における朝鮮人の八年末總戸數は十三萬二千五百廿六戸、男卅八萬二千九百五十九人、女十四萬四千四百九十人で大半は農業に從事してゐる、このうち水田は作付面積七萬三百六十二町歩、水稻收穫百八十八萬二千七百六十石に上り、これを昭和元年に比較すると人口約廿萬、水稻收穫約五割を激増してゐる、なほ滿洲事變を契機として安定した滿洲國へ移住する朝鮮人は日を逐ふて續々と増加し百萬人突破も近き將來とされてゐる

貴院議員團 北鮮各港視察

【淸津】貴族院議員鮮滿視察團一行十一名は來る二十三日夜行で淸津着、翌朝館に一泊の上翌二十四日府内を視察、午後一時自動車で羅津雄基へ向ひ、更に國境線で滿洲に入る豫定である、一行の氏名は次の通り

裏松子（一行代表）綾小路子、小畑男、淺田男、土方寧博士、田所美治氏、松本眞平氏（埼玉）青木才次郎、田村新吉氏（兵庫）小林情氏（茨城）川崎延氏

淸津に痘瘡

【淸津】府内浦項洞八八李清淑氏の二男丙富は去月中旬頃から發病自宅で療養中去る七日眞性天然痘と認定され淸津署では直ちに大消毒をなすと共に東海岸隔離病舍に收容したが原因系統不明

元山移出牛
去年よりも 二千頭激増

【咸興】元山移出牛檢疫所の昨年度移出牛頭數は當局に刺戟されて前年度に比し約二千頭の激増で七千八百十頭に達した、道内からの仕入地府郡別頭數は永興郡一、五四九頭▲德源九二〇頭▲元山府八二〇頭▲咸州郡三八三頭▲北青郡二四四頭▲洪原郡四四頭▲文川郡六〇頭▲安邊郡三九頭▲高原郡一九頭▲新興郡五頭▲定平郡四頭▲合計四、二八七頭であるが道内の生産額は年々三萬五千頭内外で多々ます〳〵辨じ得る餘力がある

百萬長者の放蕩兒 辻强盜を稼ぐ
妓生の色香に迷ひ牛代强奪 白晝の西平壤捕物

【平壤】大同郡柴足面川西里林剛（？）は十三日午後四時頃府内仁興里牛市場で商牛一頭を百圓に賣り歸宅の途中西平壤驛前で突如背後から襲ひかかつた怪漢のためその百圓を强奪されたが、林は强盜々々と連呼して救を求めつゝ追跡中を大同署員が逮捕した右犯人は中和郡天谷面以下不詳徐長某（二〇）で牛市場から尾行して林が西平壤驛から汽車に乘さうなので驛前の通行人をかまはず强奪したもので犯人は中和の百萬長者の息子で四五年前平壤の某妓生に迷ひ財産を蕩盡した札付で妓生に愛想つかされてその愛を取戻すべく稼いだものであると

二人組百貨店荒し

【大邱】府内南山町二四一許恣七（一八）鳳山町五三築時榮（一八）兩人はかねて大邱署で搜査中の處去る十一日午後十一時頃自宅に潛伏中を逮捕取調べの結果兩人は去る十一日午後一時頃府内元町三中井百貨店資料品部に忍び込み味の素二個（五圓二十錢）を竊取し京町一丁目二一支那バン國士恩槃に三圓十錢で賣り山分けしたのをはじめ餘罪ある見込みで取調べ中

惠山鎭慧惠 山寺建立

【咸興】咸南の國境都市惠山邑を中心とする方五十里の地域には住民の慰安信仰の中心たるべき寺刹を缺いてゐたが惠山邑住内藤談山師は曹洞宗管長の承認を受け元警察の共同墓地跡に本山の補助及び信者の寄附金合計六千圓を以て慧惠山寺の建立をすることゝなり五月一日附總督宛寺院創立認可を出願した

嘆きの十六娘 裏切り男に抗議
處女を捧げた代償 二千五百圓を請求

【平壤】中和郡中和面新興里楊貴浪（一七）=假名=は同地の公立普通學校を家庭の事情で昨年中途退學し父母の手傳ひをしてゐたが、去る三月中旬頃附近の同年の少年で同校を本年卒業した金元俊と戀を語る仲となり行末を誓つて逢瀨を樂しみにしてゐたが、その後男は彼女との固い約束を裏切り二つも年上の金某女と結婚して同棲生活をはじめたので傷心した彼女は敢然少年を相手とり二千五百圓の慰藉料請求訴訟を平壤地方法院民事部へ提起した

四十男の溺死

【咸興】十日午後四時頃咸興警察署江岸監視所勤務中の高巡査は支那服を着た朝鮮人男の溺死體を發見、係官が檢死の結果三十七八歲位、死後二週間を經過したものと推定、身元、原因一切不明で面事務所に引渡し假埋葬に附した

圖們局子街 合同園遊會

【圖們】圖們局子街合同園遊會は十三日午前十一時から琿子溝で開催待望の會に參加した右兩地内鮮滿有志五十餘名で盛會裡に午後五時過ぎ散會した

旅館荒しに判決

【淸津】旅館を專門に全鮮的に廻つた仙臺市生れ當時住所不定無職熊谷三男（？）に係る詐欺被告事件の判決は十二日午前十一時五十分淸津地方法院加藤判事係りで懲役四年を言渡された

滿鐵土建協會

【羅津】滿鐵建設事務所々管羅津請負業者である滿洲土建協會羅津出張所と淸津の北鮮鐵道管理局所管鐵道工事指定請負業者四十一名の會員とは事業區域の關係上互に分立狀態に置かれてゐたが愈よ不可分關係を生じこの程兩者既存機關を解散、合併し北鮮滿鐵土木建築協會を創立した

咸南の床屋さん

【咸興】既に施行された第二回咸南理髮師試驗の結果は十日發表された。合格者三十名で前回を合せ七十四名となつたが一方道令理髮規則はいよ〳〵六月十日から實施されるので今後規定の通り年一回以上の理髮試驗を施行さるゝにしても現存理髮師では多少の失格を免れまい

人の動き

▲杉山航空本部長 十三日羅津視察即日淸津へ
▲慶北道鮮滿視察團一行十八名 十三日咸興着一泊十四日府内視察、即日南行
▲伊東淳吉氏（京城地方法院長）十四日長淵視察即日歸任
▲藤山市平氏（開城稅務署長）十四日本社長淵支局來訪新任挨拶
▲鄭氏朝氏（長淵郡守）十四日上城十五日歸任
▲行田富造氏（海州金融理事）十四日着任
▲直島嗣吉氏（本社江界支局長）十三日滿洲國方面へ
▲洪千吉氏（本社玖山支局長）十四日から各面出張
▲金暻圭氏（慶北知事）十五日總督出迎へのため榮州へ
▲高尾甚造氏（慶北警察部長）同上
▲佐藤三三氏（大日局長）同上
▲守山某市氏（仁川府技師）十四日本社支局來訪新任挨拶
▲任九蒔氏令息（坡州郡）十日逝去

高抹山の 公園化
遊覽道路を 差當り改修

【淸津】府では觀光施設の一つとして天惠勝景高抹山を公園化すべく差當り登攀附近を中心に遊覽道路を改修することになり既に設計中であるが前田府尹は十二日隣接、公職者有志、記者團を同伴して實地調査を行つた

咸南の振興 時報
第一號を發刊

【咸興】目からの地方振興運動=咸南の『地方振興時報』は十五日その創刊號を發刊した、美濃版六頁の活字刷り鮮文で湯淺知事の『農山漁村振興の要諦』を冒頭とし無盡藏の寶庫咸南の展望、収穫の要決正稻植、金富、李壬、同紀綱閣下の御孝心、決死的奮鬪の青年梅村啓君、農家副業の大宗、叺製織技、勝勝に輝く、青年のいろ〳〵、六月中の農事、兄弟の話、實親、朝鮮國防義會結成、殘務機關報立等の内容を盛り印刷部數一萬部を面公所、學校、中堅人物等に無償配布する

城津農組の 殘黨狩立

【城津】城津公立普通學校の赤化に行累した日曜の十三日、城津署では雙浦方面から十七名を引致、嚴重取調べを行ひ、内二名は引續き留置取調べ中であるが、先年前後二回に亘つて大檢擧を敢行した共産黨城津農民組合の殘黨の活躍から赤禍を見るに至つたものである

有力な候補地 三ケ所を選定
津田鐘紡社長の視察から 平壤は最も有望

【平壤】新工場敷地選定の要務をかねて視察の途にある鐘紡社長津田信吾氏は十三日來壤藤原知事の案内で船橋里平川里等の工場地帶を視察し栗浪古浦、牡丹臺等を探り同夜午前二時五十八分發北行で新義州に向つたが同社で今回設計中の工場は人絹、紡織、紡毛、毛織、染色等の綜合工場で敷地約十五萬坪を要するといふかなり大規模のものらしく平壤における視察の結果によれば三ケ所の好適地を得たものゝ如く問題の中心となるものは第一に重要な動力で自家發電なれば一キロ五六厘程度で發電し得るものとして他から供給を仰ぐとしても一錢以内を理想としてゐる點であるが大工場誘致策として電氣統制の特殊例外としての方法も講ぜられる模樣で津田社長も去るに際して藤原知事に同意斡旋にある新聞會頭に對し何分宜しく賴むと挨拶して行つた點等から推して候補地として最も有望なものとみられてゐる

淸津府有地 交換で公賣

【淸津】淸津驛新驛舍前の港町驛前用地と咸北自動車前の府有地の交換手續きは最後の段取も迭りされ府及北鮮の調印もありいよいよ交換する事になつたが府當局は一千坪全部の交換地を公賣に附する事となつた、賣地は目貫きの場所とて希望者も多數の模樣である

關東明德會講習

【寧川】關東明德會では昨年金剛山で講習會を開催、好績を收めたのに鑑み本年も二十六日から三十日まで第二回青年修養講習會を平昌郡下五臺山月精寺で開く事になつた、講習員は明德青年團員中洪川、橫城、原州、平昌、寧越、旌善、江陵、襄陽、三陟九ケ郡の中堅青年四十四名で洪參與官を始め角永地方、吉田農業課長、末社僧主事、李鍾晩、金顯龍、栗原郵並技手が講師となり物心兩方面に及び講習

城津港修築
港協總會に提議 金氏を說明に派遣

【城津】十七、八兩日、廣島市で開催される日本港灣協會第七回定期總會に、城津港では東院城津商港修築方の提案說明のため金弘植氏は代表として十五日朝發、出發したがなほ同氏は總會終了後二日間廣島港、内海港地その他を視察し本月末歸城の豫定

城津の振興講演

【城津】山崎本府囑託の來城を機に廿日午前八時から午後四時まで公普校で農村指導に關する講演會を開催する

退治た松毛虫で 肥料を造成
果樹や桑にはもつて來い 坡州郡の專賣案

【坡州】坡州郡農會では山のギヤング松毛虫を退治て造林の完成を期し旱水害を未然に防ぐ一方松毛虫の利用に苦心した結果昨年驅除した四百二十萬匹の松毛蟲を果樹園桑園の肥料に試用した處金肥を凌ぐほどの效果を認めたので今年は更に計畫を擴大し八百八十五町歩の山林に亘つて十日から六月十五日まで三期に分けて松毛虫の退治運動を徹底せしめその虫では肥料を製造する計畫で釜谷里下支石里浩洞里の三ケ振興會に肥料製造機械購入の補助金を交附して大々的自給肥料を獎勵する筈である

無煙炭合同 成立すれば 本社は京城

【平壤】既報――無煙炭合同は本府の熱心な斡旋によつて結局成立を見るものと見られてゐるが、平壤としては東拓、新朝無、明治鑛業、朝無、三菱等の五社事業中心地であるから當然有力な支店を平壤に設置するものと見てゐる

三水の染色講習

【咸興】三水郡では鑑に道主催の婦人指導者講習會を修了した洪淑女史外一名を講師とし去月二十四日から去る三日まで郡内七ケ所で婦人講話並染色講習會を開催したが總講延人員四百三十九名に達し有意義に終了した

慶興消防演習

【慶興】消防組では十二日午前十時警察構内に集合、服裝、器具、機械の點檢並にポンプの操法等を終へ豆滿江岸で假擬火災の消火演習を行ひ署長の訓示、本田組頭の挨拶があり午後一時から三國々境を一望にする西峰嶺上で慰勞宴を張つた

城津小學校新築
認可次第工事入札 九月一ぱいに竣工

【城津】學校組合では十二日の會議で小學校新築に伴ふ基本財産處分方を可決し、四萬圓の起債認可方を當局に申請中、右認可の指令を待つて建築工事を入札に附し、大體本年九月中には竣工の豫定であるが、既に新校舍は公設運動場橫の官有地、鐵道用地及道所有地に鐵筋二階建の堂々たるもの二百七十二坪を新築

健康女性の豪華版 若葉のころ
新居格

若葉のころのさわやかさ、空はコバルト、地はみどり、風さへ和んで匂がする。一年のうちに、この季節ほど快適あつて、健康をうれしく思ふときはない。

日に青葉、山ほとゝぎす……と昔の人は云うたけれど、今では若い女性と訂正しなければなるまい。それほどに若葉のころの女性たちはほんとうの意味での美しさ――生々とした、花びらよりも滑らかな肌膚の色を持つからである。女の人の健康美こそ若葉に添ふて咲く白い花よりも美しいことを知らねばならぬ。それだのにその頃い言葉を肥つちよの醜くさを皮肉くるために使ふ惡い習慣があつた。そんな間違つた事があつたとあらうか知ら。

若い鮎のやうに潑剌な、牡鹿の脚のやうに形のいゝ若き女性の脚線美。それは健康な女性だけが誇りうる特徴ではないだらうか。

近代女性の特徴――小氣味よさと朗らかさ――に健康でなくては出て來ないものである。

近代女性美は若葉の自然が敏感してゐる、と云へやう。若葉のもつみづ〳〵しさ、しなやかさ、それでみて潑剌たる色合のあるのは近代女性その儘の姿であるとした清らかな、ほんとうの美、自然と素とが出す女性美はどんな美容師も及ばない。そんな理窟は抜きにしても一目で分かる、街頭の五月の女は如何に魅力であるか。思はず口からとび出すシャルマン（美しい）の讃嘆は若葉のころに一番多いかは少し氣をつけると分かることであります。

空は瑠璃いろ、地はみどり、みどりのコートでテニスをする女性たちの美しさ、ハイキングする女性のほがらかさ、こだわりのなく自由な心からのほゝ笑みを花をちぎつて投げ出すやうな五月、若葉のころ。

氣も輕く、心も輕く、身も輕やかで、樂しめる若き女性の健康な若葉ころ。

五月晴と、みどりの大地と若き健康な女性のトリオは素晴らしい繪卷であらう。

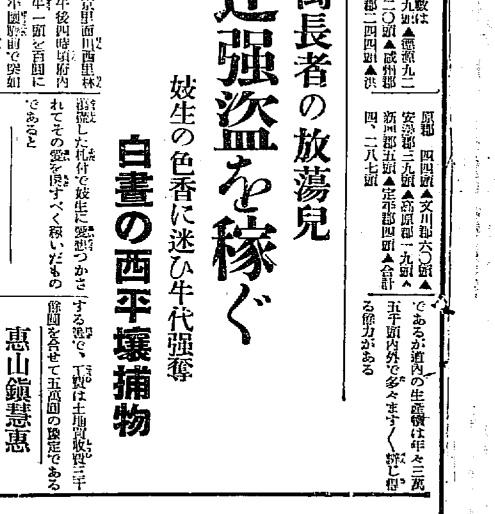

◇健康讃◇

たくましき骨格の彼
ランランと輝やく眼
そして炎々と燃ゆる
男性的なこころ意氣
荒む浮世の雨風も
降らば降れ吹かば吹け
彼には鐵の腕あり
彼には誇る強健あり
何者ぞ彼をひしがん
あゝ、勝れたる
こよなき彼が強健ぞ
不退轉の意志の基！

健康を求む方よ 健康の持續を希ふ方よ 妙布を御愛用あれ。妙布は過勞による疲勞やコリや痛みを和げる最も簡便な家庭常備藥！

職業婦人……の恐敵は！……健康の障害

陽光 燦として萬葉に輝く陽の朝。一年を通じて最も健康者が肉體の歡びを感ずる五月は、また一面に病菌が內攻したり或は發揮する時季であるのです。古來から「木の芽どきだから身體の毒も出る」と云つて居るのを思つてもうなづかれるでせう。

明朗 の五月は愛酔の時であるのです、社會的に見れば精神病的に家出シーズンであり自殺シーズンの開始であるので、之等の點では一寸困りものですが、病なる病氣は大に留意さるべきです。殊に職人關係の多い職業婦人が愛戀では睡りますから。

五月 は懸惡の季の沖康のために濁澱された肉體が解放され精神的にも何となく光りと自由の世界の氣分で、つひウカウカと働き過ぎ、仕事の過勞、そして疲れます。其れがため肩が張つたり筋肉が痛んだり、コリを覺えたりします。其上リウマチスが出たり色々と故障を起すことが多いのです。かゝうの時は早速に適當の手當をされる必要があります。妙布などを用ひるのが頗る效も良いとされ用法も至極簡便

家庭 常備藥として從來から定評のある如く全く理想的のものと思ひます。永い間の經驗と實驗による效力本位の製法によるもので主治効能としては、肩頭のコリ、うちみ神經痛、リウマチス、筋肉諸部の痛み、乳のコリ、過勞の痛、腰咽喉の痛み等に特に良いとの評判があります。

海外ニユース

イギリスの保險會社では今度ロンドン其他の工業都市でオールド・ミス保險といふものを始めた。

これは工場や事務所で働く娘さん達が規定の退職年齡に達しても何ほ夫を得られない場合に、保險金としてタンマリ一時金をもらふか又は此後に年金で受けるとが出來るやうな仕組になつて居るさうです。

この保險は時節柄、非常の人氣を呼んで保險會社の門前は殺ち市をなす盛況だと云ふことです。如何です皆さん、我が日本でももうこの種の保險が必要の狀況ではないでせうか。

コリや 疲れや 痛みを 和らぐ…… 有名な家庭常備藥 妙布 外用

9—9

新發賣

潤製（シュンセイ）ライオン齒磨 罐入

適度の潤を持つた粉齒磨
粉の飛散らない粉齒磨
使ひ心地の快い粉齒磨
粉の最も細かい粉齒磨
效果の最も優れた粉齒磨
御旅行に便利な粉齒磨

近代人の感觸に一致する其清新の香味！
瀟洒にして尖端的なる其容器！
特に低廉無比なる其價格！
悉く各位の絶讃的歡迎に値す。

定價金拾六錢

美術罐入擴大圖

ライオン齒磨本舖
株式會社 **小林商店**
東京・大阪・名古屋

55—9.5

都市教化の十字軍

きのふ京畿道が眞つさきに具體策協議

各業態による新味

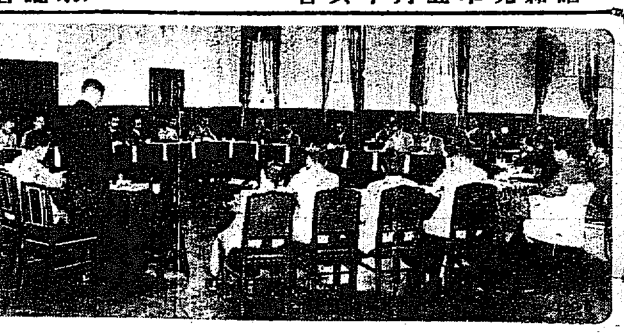

都會人の教化に
智慧をしぼる京畿道內の關係者

都會人教化についての京畿道の新方策を議すべき都市教化打合せ會は十五日午前十時から道廳會議室に開かれた
◇民間側から京電、片倉製系、朝鮮皮革、龍山工作、朝鮮印刷、京城四デパート、京城新和、それに京城專賣支局、鐵道局京城工場などの大工場會社の代表者十四名
◇官廳側は主催者たる京畿道から松本知事はじめ各部課長、警察部、財社會、內務兩課長、高陽郡守、京城各署長參集（地方不參）
松本知事の司會で協議を行つた、現在都市教化は町洞會を單位とする教化團體聯合會の手によつて行はれてゐるが、これでは不充分であるので、これに加へて各大工場會社や同業の組合を團體單位として教化をはからうといふのが今回の新方策のねらひである
社會教化に就ては國民精神の作興、公共生活の訓練（社交、交通、衛生觀念の涵養、防火、公共營造物の愛護）生活改善（冠婚葬祭の簡易化、色服着用等）を主要目標とし、從業員の共濟組合などがあるところはその組合中に社會教化についての適當な項目を入れ、組合のないところは直ちにその結成をはかり、これらの組合はそれぞれ指任者を定めて、道府郡各警察署および各教化團體との連絡を保ち、各組合もそれぞれ連合をはかつて積極的に教化運動に乘り出すよう出席の官民間に熱心な意見交換が行はれ、また當局への希望も陳べられ都市教化の新十字軍としてその成果が注目される新教化方策の打合會は午後二時半閉會した（寫眞は打合會）

金剛直通列車 來月早々から

綠の金剛山へ今年は意外に多數の探勝客が殺到し、一日の山開き早々五個の臨時直通列車で五千五百餘名の登山客を運んだ盛況なので、鐵道局では豫定をグツと早めて六月早々直通運轉を實施すべく計畫中である

南山本願寺 庫裡建築 コンクリートで

全鮮に五十八の教堂と五萬の信徒をもつ大谷派本願寺（南山本願寺）朝鮮開教監督局は明治二十五年開設され朝鮮で最初の堂宇で、昨春以來改造か進田か役員信徒總代間に議論があつたが十三日全鮮信徒總會で庫裡改築を滿場一致で可決したが四萬圓の總工費で二階建鐵筋コンクリート建近代式な堂々たるもので近く工事に着手することゝなつた

教員補充に 第三種試驗

京畿道では教員の大量補充のため特に前例を破り初等教育終了者を教科目を限定受驗せしめることになり、小學校および普通學校を卒業したる者、これと同學以上と認めたる學校を卒業したる者について第三種試驗を施行することになつた
▲試驗期日六月五、六兩日▲試驗場道廳會議室▲出願期限六月二日までに本道へ必着のこと▲科目修身、教育、國語、手工、唱歌、職業

本社特撰 矢野八段對池田六段 棋譜けふから連載

本社特撰將棋、矢野八段對池田六段の十時間に及ぶ一大血戰は、去る十二日池田六段宅で行はれた、その棋譜は、今十六日から朝刊第八面に連載しました

日本海時代に備ふ

北廻り新京直通

今秋高速化と同時に實施

上三峯經由が今より五時間位短縮さる

日滿聯絡の使命を帶びて生れる朝鮮鐵道局の新京乘入れ急行列車は今秋十一月一日內、鮮、滿三鐵道のスピードアツプによつて開始されるが、さらに
鐵道局 では日本海時代の出現による內地と滿洲のスピード接近の趨勢に備へて、京釜京義スピードアツプと同時に北鮮經由の新京直通列車を運轉する計畫を樹て目下實行案をねりつゝあり、近く開催の鮮滿時刻改正打合會で
具體化 されることになつた。この京圖線と結ぶ北鮮經由の京城新京直通列車は南廻り線の完成に伴ひ時代の要求性を認めたもので現在京城發上三峰行急行五〇七列車（午後五時廿五分發）を
上三峰 より龍井を經て京圖線に乘入れ、雄基發列車と連絡し、新京へ横づけとなり經路は同線現在午後零時十五分京城着の五百八列車となるもので
五時間 內外の時間短縮が見込まれてゐる、かくて今秋は鮮滿直通列車は安東經由と、上三峰經由となつて實現する

半島にかけた映畫

チヤンバラ第一

カツトも相當な長さに上る

連日賑ふ本府の映畫檢閲室

各種階級に深く食ひ入つて居る民衆娛樂の王座を占める映畫はどの位朝鮮に入つて居るか昨年度（昭和八年四月一日から本年三月卅一日まで）本府檢閲室のスクリーンを通して見ると日本映畫では松竹日活の兩大映畫會社を中心に帝キネ、新興などが多く上映され西洋映畫ではユニバーサル、フオツクス、パラマウントが多い、日本映畫を會社別で見ると松竹で時代物八百廿三巻（二一〇、六五八米）現代物千二百十二巻（二九五、二八三米）で日活はこれと反對に時代物が千卅五巻（二四〇、五五七五米）現代物六百八十七巻（一六三、九九〇米）このうち公安風俗を害するものとしてカツトされたものが松竹會社もの時代物九米二〇現代物三米六四で日活製作映畫では時代物二五米八〇現代物三米二〇でこの外帝キネ、新興その他であるが合計して見ると時代物三千六百四十巻（八二四、七四五米）現代物三千九百四十巻（八八八、三二八米）で、カツトされたものは二百十七米二四、外國物は築外で四千百七十二巻（一〇二三二一七米）カツトされたもの一二二六米二八
無聲物七百九十四巻これが手數料に九百九四十一巻、複線二十三巻で新線は一萬七百十六巻、この手數料は二萬五千十一圓二十二錢で手數料免除されたものは九百八十五巻であつた

ラッキー・タブレット（その廿七）

勉強相手を

燒いて食つたらうまいよ

語るは鷲海さん――運轉はK・I記者

若輩先る日、評判のタブレツトを受けとつたは鷲海元即さん……長崎醫專時代に今の城大醫學部、生理學室、醫學大塚藏吉教授と同級だつた、大正三年京城に來てその若さで開業したものだが、それから幾年か後、同級大塚博士城大にゐると知つて昭和三年から同六年迄の滿三年間、大塚氏に師事し遂に學位をかち得た、同學の友を師とする、俗然や見榮などにない、まじめな一斷は京城醫師界の快よき話題となつてゐる

×……×

その專門は花柳病である
いや、驚かされることは中學校の制服を着た少年が時折私の所を訪れることだ、いやどうも患者が一人でもふえるのは嬉しいが未だ廿歳にもならない青年が肉慾に囚した折岡君といふ立派な若さをなれてなんとなく淋しい氣がするネ

×……×

けれども喜ばしいことには外地なのに京城はこの病氣が割合に少い所です、比例でみると內地と略同率、臺灣や關東州あたりからみるとウンと少い――無口とまでゝはないがめできこえた鷲海さんの話は一寸堅い
『珍らしいと』てなにもないが、未だ近頃快だつたのは大塚教授の研究室に通つてゐる時實驗生理の研究で、ウナギや蛤を解剖するのだ、一通りの研究がすんだら殘つたウナギで蒲燒きをし、蛤汁をつくるのだがそれが又なんともいへぬ程美味しかつたネ

×……×

『御家庭は？』
『家內と二人きりだ』
『お子さんがなくて淋しくはないですか』
『第三者からみると淋しいだらうと思ふだらうが、さて僕等はもうなれたのかチツともそんな感じはしないネ、その代り猫をかつてゐるよ、それが僕等の子供だよ……』

×……×

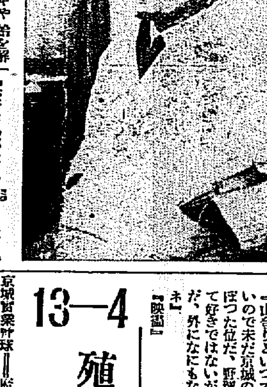

『趣味は？』
『山登りといつても、ひまがないので未だ京城の近郊の山をのぼつた位だ、野球、これも大して好きではないが、淋しい京城だ、外になにもないぢやないか』
『映畫』
『好きでないネ』
『カフエーは』
『年に一度位、それも友人と一緒の時だけだよ……』
警笛が鳴つた、シグナルが下りた、サー出發だ、この驛長が渡したタブレツトの主は？

13—4 殖銀大勝す

對府廳・實業リーグ

京城實業野球聯盟殖銀對府廳第三回戰は十五日午後四時半から京城球場で擧行十三對四で殖銀大勝、殖銀先攻審判（球）野崎（壘）竹內中村三氏

殖（先）	4	0	2	0	1	3	0	3	0	13
府廳	0	1	3	0	0	0	0	0	0	4

[illegible]

果して成功か

ニユーヨークからローマへ

米飛行家無着陸飛行の途に上る

【ニユーヨーク十五日發聯合】世界大戰に當り空軍の華と謳はれたツエサレ・サビリ中尉及び前アメリカ海軍航空軍ボンド兩氏は十四日午前六時二十四分ニユーヨーク出發、ローマに向け大西洋横斷
無着陸 長距離飛行の壯途に就いた、兩氏はニユーヨーク、ローマ間七千二百粁を四十時間で翔破する意氣込でコースはニユーフアウンドランド、レイス岬を經由、大圈コースにそふ豫定であるコースの各地の天候は良好だと傳へられるが、萬一天候險惡となり飛行を續行することが出來ない場合はフランス乃至スペインに着陸するかも知れない、ニユーヨーク、ローマ間の無着陸
長距離 飛行はすでに五回も試みられたが何れも失敗に終り無慮十三名の犧牲者を出してゐる今回の壯擧が成功すればニユーヨーク、ローマ間無着陸長距離飛行の新記錄が樹立される譯である

湧き立つ觀衆

同胞、應援に殺到す！

マニラにて【新聞聯合十五日發】極東大會第四日

大會第四日は微雨ながら前來の雨も止んだので豫定通り競技決行を發表した、それつとばかり會場は一齊に人氣湧き立ち、特に日本對フイリツピンの野球は人氣殿も高く、觀衆陸續として詰めかけ、邦人の應援團も堂々と一際のスタンドを埋めて猛烈な應援に努め、また日本對フイリツピンの排球戰は午後三時より庭球第一コートで豫定通り擧行これも日本フイリツピンの對抗で可成り人氣を集めた午後五時より日比蹴球、八時より籠球および比支籠球戰も行はれ澤山で日本人觀衆に取つてなかなか忙しい日である

第四日迄の成績

	日本	比島	支那	蘭印
野球	一敗	二勝	二敗	ナシ
庭球	三勝	四勝	三敗	四敗
蹴球	一敗	二敗	二勝	一敗
籠球	二敗	一勝	一勝	ナシ
排球	三敗	三勝	一敗	ナシ

日比排球戰 3—1 日軍敗退

日本對フイリツピン排球戰は二時十五分より庭球場で日本軍のサーヴイスにて開始日本善戰したが及ばず三對一で日本敗退四時二十分閉戰

比 3 (一五―二一、二一―一七、二一―一八、二一―一七) 1 日本

日本軍は比軍のミス續出に乘じて二十一對十五で輕く第一セットを奪ひ第二セット將間にチエンヂコート、たが後次第に比軍の攻撃冴え十七對二十一と第二セットを奪はれ第三セット日本リードしてゐたが十八對十八の後日本赤城のミスに二十一對十八と三セットも奪はれた次いで第四セットも十六對十六の同點に日本軍あせつてミス續出し二十一對十七と遂に惜敗した

日比野球戰 7—0 日本慘敗

日比野球戰は十五日午後三時から開始（球）ゴンザレス（壘）川添ダイラヌーグア、カグイヤ四氏審判のもとに比軍先攻で開始された比軍日本の辻、菊谷兩投手の球をよく打込み第一回に一安打二四球に二點を先取したのをきつかけに第二回に一失一安打三盗打に二點を加へ次いで五回に又復二點七回に一點九回にエストルバの三盗打に一點を加へ計七點を獲得したに對し日本軍は比軍の猛烈な聯投と暑熱のため意氣揚らず僅かに三回、八回に三壘まで走者を出したのみで結局七對零の大差で慘敗した

日本	0	0	0	0	0	0	0	0	0	0
比軍（先）	1	2	0	0	2	0	1	0	1	7

バツテリー　比軍　ベルチユルフオ、エスカモス　日本　辻、菊谷、手塚

日比蹴球 日本勝つ 4—3て

日比蹴球戰は午後二時より竹腰、カルヴオ兩氏審判フイリツピンの先蹴で開始されたが後半日本軍の攻撃冴え四對三で日本軍勝つ

日本軍 四 ― 三 比軍

比軍のキツクオフと共に日本陣內に攻入りGFのドリブルでゴール一點を先取十四分比軍更にゴールして二對〇十五分比軍LY單身ドリブルしバツクを拔いて三對〇とリードし二十二分日本一點を奪還三對一で前半を終る
後半二分日本ゴールして三對二點に縮め更に比軍ゴール前にて日軍ゴールを攻めて同點となり二十五分LYのゴールをノーマークシユートすればゴールを割り四對三と日本リードそのまゝタイムアツプ

比支女子排球 2—1比軍勝

フイリツピン支那女子排球戰は午後五時から庭球場で開始二對一でフイリツピン勝つ

比軍 二 ― 一 支那軍

十六日のプログラム

▲午後二時半陸上競技、同三時半野球（支那對フイリツピン）同三時半排球（日本對支那）同五時水泳、同八時籠球　日本對支那

東京相撲勝負

【東京電話】（五日目）

勝		負
桂川	（よりたふし）	射水川
磐石	（したてなげ）	梧甲
駒の里	（おしきり）	金渡
綾若	（つりだし）	大浪
出羽花	（よりたふし）	筑波嶺
吉野山	（よりたふし）	太郎山
巴潟	（ひねり）	銚子洋
和歌島	（おしきり）	越の海
鏡岩	（おしだし）	豐川
番神山	（もたれこみ）	旭川
綾昇	（つりだし）	太刀若
大汐	（よりきり）	出羽嶽
松前山	（かけたふれ）	瓊の浦
綾川	（うはてなげ）	高登
玉葉山	（くびはね）	土州山
能代潟	（よりきり）	鏡岩
武藏山	（よりきり）	海光山
大邱山	（かけたふれ）	男女川
清水川	（うはてなげ）	新海
玉錦	（よりたふし）	幡瀨川

打出し午後六時

來青閣 教育映畫の夕

十六日夜來青閣で

培光學園では公園資金造成の爲め十六日午後七時より本社來青閣にて映畫「一粒の麥」その他の教育映畫を公開するが觀覽料は三十錢の由

秘密地圖をソ國へ！

賣つた犯人は會社の技工

遊興費に困つて賣國行爲

滿洲電信話會社事件

【大連十五日發】大連賣國事件につき大連署で共犯逮捕に努めてゐるが其後判明する所に依ると憎むべき賣國奴は滿洲電信電話會社技工佐藤久左衛門（三〇）で同人が遊興費に窮した所から電信電話會社の秘密地圖をソヴエート領事館に賣却せんとしたものと判明した

丈夫な"安產婦人"

京城驛待合室で産氣づく

十五日午前五時半頃京城驛三等待合所で産氣づいた婦人があつた、しばらく休んだと思ふと、そのまゝやすやすと玉の様な男の子を産み落し驚いて同六時五分發大田行列車に乘車せんとしたのを驛員が發見、びつくりして本町署員と協力セブランス病院に入院させたこの婦人は忠南天安邑朴炳兆妻李頃善さん（二八）で東大門の知人宅から水原への歸途と判明した

ここが急所！ ……野球上達の秘訣

どんな初心者でも一躍忽ち野球が上達するといふ秘訣急所を六大學リーグ先輩諸氏が『キング』六月號に根こそぎ暴露して大評判！

佛誕奉讃講演會

京城佛誕奉讃會は十七、八の兩日午後七時より公會堂で奉讃大講演會を開催するが、講師は九大教授文學博士長沼賢部、中大教授文學士小林一郎の兩氏、なほ十九日午後七時より同所にて開催される京城大會には京都の寺川幽溪氏が講演する事になつた

カツピーの懇談會

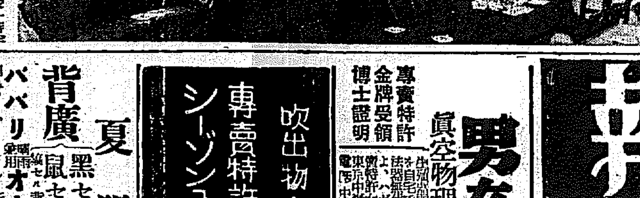

國產カツピー化粧料本舖豐香園主田端豐吉氏は鮮滿總代理店西脇氏同道入城中の處十五日午後一時半から京城商工會議所に府內有力販賣店を招待して懇談會を開いた（寫眞は西脇氏の開會の辭）

近眼が 夜間睡眠中使用數週間で安全且根本的に治る！ 視力〇・一以上の方は殆ど全治、〇・一以下でも五度乃至八度は治る。
近眼治療器 我國唯一の特許發賣 家庭用九圓五十錢 東京市淀橋區 帝國視力研究所

經濟情報
特輯 商工省の價格統制出動と問題事業及會社 國民經濟に與へる變化 金利水準低下の下期財界の見透し 統制法と適用產業の前途 獨逸外危機と金本位通貨 限產協定と護謨株の買餘地 日本鋼管は增配するか 再興危き東北鐵道鑛業 配當復活期待の日活 軍需株の新スター帝國精密工業 大なる將來性をもつ恩加島鐵工 罪滅しか根津の佛イヂリ 景氣の動向と今後の投資方針 放資特報
東京・丸ノ內 昭和ビル 經濟情報社

書籍 新本古本高價買入 金剛堂書店

昭和九年 遞信講習試驗問題集 進呈 遞信會

鐵道 受驗 就職

皮膚 チヤージ 汚さず痛まず深部に滲透療法 ムズカユキ皮膚病、たむし、水虫、ニキビ、あせも、吹出物 東京神田花房町 山崎帝國堂

男女生殖器 眞空物理療法器・無代進呈 專賣特許 金牌受領 博士證明 東京眞空療法研究所

吹出物・カセモ・色黒き方に…… 專賣特許 シーゾンス入藥 麗顔洗粉

夏服 背廣 黒セル 上衣 ズボン 白セル ババリーオーバー ポプリン 白紋織 大阪洋服學校 大阪中之島 洋服裁斷講義錄 生徒募集

花柳病專門 內科 外科 皮膚科 泌尿科 有恒社附屬醫院 診療時間 自午前十時 至午後七時

贊化病院 內科 小兒科 入院隨意 普通病室 傳染病室 古城憲治

チツマ

京日案內

鐵工 恩給 倉庫 時計 特別案內 地圖・兵書 小林又七出張店 外科 花柳病 ゲンシト 慢性淋病 島崎病院

生活の虹 (132)

菊池寛　志村立美畫

足止不動（二）

新町の待合小竹の、下座敷だつた。

すつかり相好を崩してよろこんでしまつた玉香を前にして、邪男は何だかてれくさく、突き出された盃を受けながら、つい誘ひこまれて、自分もニヤ〳〵した。

『神信心て、とても靈驗あらたかなもんね』

『神信心つて、何だ……?』

『お不動様。貴君が、もう一度きつと來て下さるやうにつて願をかけたのよ。ちやんと、お手柄を立てたのに、見限きつてしまふなんてひどいわ』

と、無邪氣な仰笑さで、美しい齒並を見せて笑みこぼれながら、

『どうしていらつしやるの……設子さん?』

『うむ。それがさ。また、貴女の神信心の力をかりたいんだよ』

と、一部始終を物語るのを、一々深く合點々々をしながら、

『私にも、それはちよつと荷重すぎるわねえ』

『何か無いかね』

『この前の時は、切れかゝつてる糸でも、ちやんと繋がりがあつたんですから、ようございますけれど、困るはねえ。私だつて、どうやつて探していゝか解らないもの』

と、玉香は、しんみりして云つた。

『僕も全く、房惑になりさうなんだ。貴女んとこへ來たら、どうにかまた手懸りがあるんぢやないかと思つて、この前の捜索が見事だつたから……!』

『ひどいわ。親子さんに懸しない限り思ひ出して下さらないなんて……』

と、心から、うらめしさうに、目を伏せながら。

『眞一、今度私が、親子さんを、ちやんと探しだしたら、……』

『探しだして呉れたら、貴女の云ふことなら何でも聞くよ』

『きつと』

『きつと聞く』

『きつとね』

と、念を押しながら、眞劍な表情になつて、

『ぢやア、私、一生懸命に探すわ。私は、みなさんより今度は、もつとむづかしいのよ。何にも知らないんだもの。いゝわ。もう一度お不動様に願かけして、……』

『たのむ……』

『えゝ、そりや。足どめ不動つてのを知らないでせう。あるのよ。勿體ないけど、お不動様の御姿の足の處に、針をさして、失せ人が戻りますやうにつて、お祈りすると、きつと、手懸りがあるし、自然に、もとへもどるやうになるんですつて……』

と、花柳の妓のつねのやうに、何呆のやうな迷信も、いまの工藤には頼もしい力綱のやうに思はれた。

『あたし見たいな正直者は、うつかり眞にうけますからね。きつとお手柄を立てたら、私の云ふお約束も、して下さいますね』

『うむ、きつと……』

『ぢやアね』

と、玉香はゐざりよつて來て、邪男の耳に唇をよせて、何やら囁やいた。

正直なのが何よりよかつた。玉香の氣持にかくすところがないので、なんの仲媒もなく、通ひ僻はる心の温かさがあつた。

邸に親子のことで、思ひがけない知合ひになつてから、會へばお互の好意は、微笑の内に含められて、殊に親子を探してくれた熱心さに、子爵は可なり心を惹かれてゐた。

此の日、いきなり、耳に唇をよせて、

（私を戀して下さらない……）

と、囁かれて、邪男はそれをどう取つてよいか解らなくなつた。

まじまじ、見かへしながら、

『でも君と結婚することは、できないかも知れないよ』

と、大眞面目に云ひかへすと、

『え、そんな大それた望みは持つて居りませんわ。たゞ愛してゐて下さればいゝのよ……。こんな風に、絶えず、會つていたゞき度いの』

『そりや、會ふ位は、いと易いことだけど……。たゞ、それだけでいゝかい?』

と、眞面から聞いた。

『えゝ』と、玉香は赤くなつてゐた。

『旦那になるなんて云ふことは、僕出來ないなあ!』

と、邪男も顔を赤くして頭をかくと、玉香は、一寸の間、しんと默つたが、顔をそめて、

『そんなこと、どうでもいゝ。たゞ、愛していたゞき度いの』

と、小さい聲だつたが、はつきりと、双眸が限りなく美しくうるみ輝やいた。

『君を愛することなら出來る。いまだつて、随分好きだよ』

と、愛撫するやうに、手に手を重ねた。

『うれしいわ』

と、處女のやうに頬を染めながら、玉香はしかしさうなるためには、惡を摑むやうに、探す當もない尋ね人が、かけられてゐることを思ふと、この約束があだになりはしないかと、不安になり心からどんなにでもして、親子を、探さなければならないと、思ふのだつた。

これで、親子を求める人が村山工藤、玉香と、三人になつた。

その日から一週間に一度會ふと言ふ約束だつたが、從へ間なく親子を捜していら〳〵してゐる邪男は、家に居ても、落着けないと見えて、一日置き位に、玉香と會つて食事をしたり、一しよに活動を見たりするやうになつた。

しかし、杳として、親子の手懸りはなかつた。

五月になつてしまつた。五月が半月たつてしまつた。

玉香は、足止不動のきゝめがないので、憂鬱になつてゐた。

ある晩、二人が小竹で會つてゐたとき、玉香が云つた。

『親子さんの行方が、分るまではどうしても貴君に愛して頂けないの?』

邪男を見上げた玉香の眸には、涙がいつぱいうるんでゐた。

邪男は、憐憫をしながらも、紳情を自妹の如く失はない玉香を、心から愛し始めてゐたし、先には愛人としての親子をも失ひ、ついで妹としての親子をも失ひ、心のかくれ家を失くしてゐた彼は、玉香を愛せずにはゐられなくなつてゐた。

『そんな約束なんか、もうどうでもいゝや。結婚して上げることは出來ないかも知れないけれども、僕は今君を本當に愛してゐる』

さう云つて、玉香のしなやかな腕に、手をかけて、グッと自分の胸に引き寄せたのである。

本社特撰將棋【一】

左香車落　○八段 矢野逸郎　△六段 池田舛八

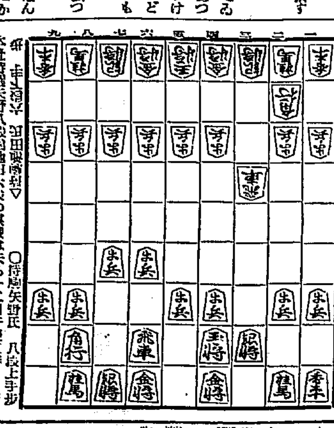

［手合割］香落　○持駒矢野氏 八段上手歩

本社特選矢野八段對池田六段の棋戰は去る十二日午後三時より府內黄金町二丁目池田商店支店（武報手謂引揚は謝謝）に於て擧行、左香車落矢野氏先番で開始したが、初盤に於て池田六段三筋の飛車強襲を以て攻め立て矢野八段頗る苦戰に陷つたが、五十手前後から矢野氏次第に形勢を挽回しかけたが局面愈々緊迫、對戰實に十時間の熱戰を見せた。

○七六歩　△三四歩　○六六歩　△三五歩　○六八飛　△三二飛
○三八銀　△三六歩　○同 歩　△同 飛　○四八玉　△三四飛
是迄の指手圖面の通り
圖面以下の指手
○四六歩　△一四歩　○七八銀　△一三角　○四七銀　△四四歩
○六五歩　△三三桂

（矢野八段評）（下手）三五歩は穏ならんも香落將棋としては面白からず定跡通り八四歩と指すべし

JODK　けふの番組

十六日（水）

第一放送

午前六時三〇分（東）基礎英語講座（十七）岡倉由三郎
同七時（東）ラヂオ體操
同一〇時 氣象通報
同一一時五分 料理獻立、日用品値段、鮮魚卸相場、京城府廳、水産市場發表
正午 時報、今日のプログラム發表
午後零時五分 滿洲より
同〇時四〇分 ニュース
同二時 家庭講座 淺漬の漬方 大原政助
同四時 ニュース、職業紹介事項
同四時ニュースに引續き（東）大相撲夏場所實況（六日目）兩國國技館より中繼
自五時二〇分至五時五〇分 極東選手權競技大會實況（陸上競技）マニラより中繼
同六時（大）童話劇 櫻井の訣別（テキスト二八ページ）
同六時二〇分（東）コドモの新聞 村岡花子
同六時二五分 レコード
同六時三五分（東）ことばの講座（六）國語學の問題 東條操
同七時 ニュース、天氣豫報
同七時三〇分 講演 世界最大の教育者釋尊 京城帝國大學總長法學博士 山田三良
同八時（金）螢烏賊捕獲實況 富山縣滑川海岸より中繼
同八時二〇分（札）俚謡 正調江差追分
一、唄 中新田夕鶴 尺八 小島寒月
二、唄 關根ハル子 尺八 佐々木虎雄
同八時四〇分（福）箏曲 今村外園作詞初代橘旭翁作曲 扇の的 高橋旭風
同九時（廣）俚謡 三原ヤッサ踊り 廣島縣御調郡三原町
唄 森保登夫　同 四ツ竹 吉永大道　同 三味線 今田アキエ 磯村トミ　笛 村上弘　小鼓 山中正夫　太鼓 今井證一
同九時一〇分（仙）民謡 一、新民謡「宮城在郷節」浦本淅潮作詞、吉木桃園作曲 唄 吉木桃園　同 渡邊さだ
二、山唄 尺八 浦本淅潮　唄 吉木桃園
三、横笛と胡弓獨奏 イ、秋田おばこ ロ、秋田甚句 胡弓 西宮德末
九時三〇分（東）時報、ニュース 氣象通報、翌日のプログラム發表

第二放送

午後〇〇五 歌詞
同六、〇〇 趣味講座 ヘーモニカ二重奏 金岸暎
同六、二五 美術講座（二）
同七、〇〇 講演（三）
同七、三〇 流行歌
同八、〇〇 唱劇調
同九、〇〇 漢文講談（二）朴寅成

十七日（木）　あすのきゝ物

午後〇時五分 尺八二部合奏 一、田舍唄 二、水無月 澤口美仙 森田仙堂
同二時 趣味講座 子供の繪に就て 山本鼎
同四時 ニュースに引續き（東）大角力夏場所實況（七日目）兩國國技館より中繼
同自五時二〇分（至五時五〇分）極東選手權競技大會實況（陸上）マニラより中繼
同六時 童話 英代子のなさけ 寺川幽香
自六時二〇分（至六時五〇分）極東選手權競技大會實況（水上）マニラより中繼
同七時三〇分 京城より全國中繼 講演 京城帝國大學教授醫學博士 杉原德行
同八時（大）映畫劇 河の上の太陽 平田彦作原作 新興キネマ現代劇部
同八時四〇分（東）常磐津 本朝廿四孝（狐火の段）常磐津希子 外
同九時五分（東）歌謡曲

講演 午後七時　世界最大の教育者釋尊

京城帝國大學總長法學博士　山田三良

敎育には家庭敎育、學校敎育、社會敎育等がありますが、それ等の敎育の全體を貫いてその根底となる敎育があると思ひます。透徹せる大智慧と大慈悲とを以てこれに當られ、八十年の生涯を行じつくし說きつくされたのが釋尊であります。古往今來釋尊ほどの大敎育者はありません。苟くも敎育を事とするものは此最大なる敎育者に思ひ到らなければならないであらうと思ひます。釋尊を語ることはその任に堪へませんが、只その一端を少しお話して見たいと思ひます

家庭講座 午後二時　淺漬の漬方

大原政助

現在の漬物の種類は千百六十三種に及んで居りますが、その內最初發明されたものが淺漬で、大化元年と云はれて居ります。漬物はすべて淺漬の漬方に則つて季節の材料により色々に味をかへて漬けることになつて居りますから淺漬の漬方に關する知識と技術さへあればその他の漬物は失敗に終る事はありません。近來は玉葱や馬鈴薯までさかんに淺漬に漬ける樣になり玉葱の如きは遠からずラッキョウ漬を壓倒する時機がくるとまで云はれてゐる位であります。秋は淺漬の漬方を申上げそして季節々々の野菜を應用する近代製法を御參考に供したいと思ひます

宗教講演

本年の御遠忌四月八日は釋尊降誕二千五百年に當るのでDKでは府內に於ける各種の催しに呼應し十六日の山田城大總長の講演を始め大西良慶師、佐藤城大敎授等の講話を依頼放送することゝなつたなほ本年は弘法大師入定一千百年に相當するので釋尊降誕の講演講話に引續き、二十一日高野山院の鶴山師が大師に就ての講話を放送することゝなつてゐる

講話放送

新砲丸の出現

【ロンドン十四日聯合】「世界最大威力を有する砲丸」と銘打つてハドフイールド會社社長サー・ロバート・ハダフイールド氏が最近同會社年次大會に於いて演說した內容は次の通りである

『世界大戰中魔のやうに戰線に出現した例のタンクは忽ち世界共通の武器とまで流行し今日發明の本家本元の英國ではこれを射潰す新砲丸の發明に苦心してゐるが主として工業的生産の衝に當つて居る、ハドフイールド社では此の程世界最大威力を有する砲丸の完成に成功した此の砲丸は約一噸の重さであるが實驗の結果によると之を充塡する砲身の口徑と略々同じ厚さの鋼甲板を射貫いて何等の破損を受けないばかりか更に九十一哩まで悠々飛んだ。而も此の超弩級的丸の裝塡は極めて簡單で極めて容易だ』

してみるとタンクの偉力も最早大したものでなくなつた譯で最近英國陸軍次官ダフ・クーパー氏も議會の軍縮問題討議でタンクの將來は今後無用だと言明した程である

演藝案内

京城演藝館　本町三丁目　五月十四日より四日間　初夏超豪華特別興行　久しぶりで浪曲界の大御所　吉田奈良千代嬢が一門を率いて來城　東家樂燕師一行　吉田奈良千代嬢　外十數名　吉田奈良千代嬢讀物　天野屋利兵衛。佐倉義民傳。吉原百人斬。力士と俠客。東家樂燕師讀物　乃木將軍。孫英男。堀川の大力。赤穗義士傳。村上喜劍。座員多數に付四時開場、五時半開演、開場と同時に御來場御待ち申ます

京龍館　寶塚キネマ　十四日より封切　奥山大人の期待の大巨篇　大好評!　原作杉谷武之助　監督後藤岱山　撮影小柳京之助　主演市川長三郎　神月慶子　**美男長三郎頭巾**　毛利玲子　市川花紅　高木新平助演　外時代劇部總出演　ゴオモン・フランコフイルム社　ラデオシネマ式發聲新篇　監督レオン・マトヲ　美術監督J・エルモリエフ　ジョルジュ・ミルトン主演　**大喜劇 ミルトンの與太者**　レエモン・ゲラン　リリ・ゼヴア　モナ・ゴヤ助演　外オールスターキャスト

東亞俱樂部　大衆映畫特作現代劇　原作・脚色ヘンリー登司　監督小路康政　松崎光子主演　**鹿兒島小原良**　浪曲界の一人者　東家　米若氏の佐渡情話　チャップリンの街の灯　四十二番街　寶塚キネマ　電本三〇三　十四日より封切　京城で初めての大壯擧!近く浪曲界の三羽烏!　大衆映畫時代作　十八番　**佐渡情話**　原作ヘンリー登司　監督吉野二郎　撮影荒川勝潮　主演泉笛子　津村博　立花一二　奥村は　な助演　マキノ　江口　外オールスターキャスト　浪曲映畫の決定版として、寶塚が放つ米若節の當り狂言を映畫に!

朝日座　本町五丁目　電本三〇三　來る五月十六日より五日間　元祖祭の王者迪　大島殺倒　**酒井米子**　大一座　（幹部）光岡龍三郎。石原須磨子。久米譲。明美寶。木茂。黑川房。　一、**御誂次郎吉格子**　二幕　光スナオ作　二、お富さんげ　**血櫛**　五幕　池田富保作　三、**花の東京**　八場　菊池寛作　映畫界の非常時スタヂオを飛ぶ一大旋風　日活を退いた映畫同人等が一歩を進めて行く途に幾多の困難につき當り…

喜樂館　日活直營　電話五九七　十六日より公開　新聞四社聯盟懸賞小說として全國の士女を熱狂せしめたる好個のメロドラマと今や出しの昌三九が熱演のやくざ映畫!　日活特作現代映畫　四社聯盟懸賞小說　原作内田新八　監督熊谷久虎　**群盲有罪**　市川春代・中國弘二…主演　大島屯・星玲子　高木永二・津愛子　助演　ふとした誤解が男女の間を割き、皮肉な運命の手に弄ばれる悲戀物語!　日活特作時代劇映畫　吉田辰二作　**陣屋の庄太郎**　杉山昌三九・山田五十鈴…主演　雲井龍之介・白石明子　関川満雄・田中春男　助演　山口佐喜雄・岩國浩　日活作品　**裸一貫**　渡邊邦男　松竹蒲田特作現代劇　**奥様天國**　千代田…共演　大日本劇作現代劇　**錦旗の下に**　**劍戟武者修業**　リチャード・タルマッヂ主演

中央館　新興キネマ　電本三〇三　十四日公開　十四日より四日間　新興キネマ三三年度提供　**青春街**　全十二卷　入江たか子　森静子　鈴木澄子　毎日午後五時開演　一等 金三十錢　二等 金二十錢　別紙折込の割引券御持参の方に限り右の料金より〇〇割引　特等　後援 京城日報社　朝日新聞京城支局

浪花館　明治町一丁目　新興キネマ超特作時代劇　**天明浮世小唄**　全八卷　原作山内英三　監督村田正雄　**獸人島**　全八卷　パラマウント超發聲日本版　監督アール・ケントン氏　チャールス・ロートン氏　リチャード・アーレン氏　大共演

大正館　櫻井町　電本一二一一　上映順　パラマウント・ニュース　一卷　**獨立守備隊**　九卷　**デパート成金**　二卷　**世界大洪水**　八卷　五月十六日より待望の松竹さくら音頭封切

さくら音頭　オールトーキー　松竹キネマ蒲田超特作　田中絹代・川崎弘子・飯田蝶子　**高原の虹**　**眼の新聞**　百八十二齣　松竹キネマ蒲田ニュース班撮影

片時も手離せぬ常備護身藥

銀粒仁丹

仁丹は特有の消化作用により胃腸を淨化し身體の强壯惡疫の撲滅高雅な口薫の點に於て他の藥劑の遠く及はぬ効果を有す

仁丹の主効

消化不良　慈養補血　胃腸疼痛
榮養不良　虚弱貧血　病後衰弱
心身過勞　頭痛眩暈　食傷
惡心嘔吐　惡醉宿醉　船車ノ醉

懐中藥仁丹本舗　大阪　森下博營業所

●今日は頭が重い ボンヤリする 讀書や裁縫が進まぬ こんな時に ノーシンを●

濕布に優る

巴布劑

エキホス

感冒　肺炎　咽喉痛　中耳炎　神經痛
胸痛・肩凝・腰痛

一回塗布長時間有効

一、エキホスは患部の血行及び淋巴循環を增進し、毒素の排除を促進せしむ。
二、充血及び疼痛を緩減し、熱を下降せしめ、患者をして頗る爽快の感を懷かしめ、安靜に且つ自然的に睡眠せしむ。
三、適當の温度にて厚く貼布すれば約一晝夜効力を保持す。
四、無害無刺戟にして副作用なく價格また極めて低廉なり。

（包裝）一〇〇瓦入 二五〇瓦入 五〇〇瓦入 二キロ瓦

類似品あり エキホスと御指名を乞ふ

發賣元 …　製造元 …　武田長兵衛商店　田邊元三郎商店　鹽野義商店　…合名會社

ナショナル乾電池

松下電器